

Pequeños
valientes

GRANDES CAUSAS

Memoria solidaria 2021

Proyectos
financiados con
donaciones

Un año muy difícil para los niños y los adolescentes

Me gustaría comenzar estas palabras agradeciendo vuestro inestimable apoyo. El de todas **las familias y asociaciones de pacientes** que nos habéis ayudado, especialmente, a seguir impulsando la investigación de las enfermedades que afectan a vuestros hijos e hijas. El de **un gran conjunto de empresas y fundaciones** que habéis hecho de los pequeños valientes vuestra mejor causa. Y el de un **incontable número de personas** que, tanto si habéis vivido de cerca como si no la enfermedad de un niño, os habéis sumado a nuestros proyectos llenos de generosidad y compromiso social.

Este apoyo ha sido aún mucho más importante, si cabe, **en un año especialmente difícil para los niños y los adolescentes**. Porque cuando la esperanza de dejar atrás el terrible año vivido se palpaba en la sociedad, en Sant Joan de Déu empezábamos a vislumbrar que una nueva y silenciosa "pandemia" se estaba haciendo evidente. En el primer trimestre de 2021 ya habíamos atendido un 47% más de urgencias de salud mental que el mismo periodo del año anterior. Pero lo que entonces no sospechábamos era que, al acabar el año, íbamos a tener un 60% más de ingresos por trastornos de la conducta alimentaria y que 1.045 adolescentes iban a llegar a nuestros servi-

cios de urgencias por tentativas de suicidio.

La salud mental empezó a ganar minutos y páginas en los medios de comunicación y, mientras todos iban tomando conciencia sobre esta dura realidad, nosotros tuvimos que adaptarnos a pasos agigantados para dar respuesta al elevado número de pacientes: refuerzos en urgencias y apertura de nuevas camas, plan de apoyo a la red comunitaria, equipos de atención domiciliaria... Una adaptación que ha estado a la altura de las circunstancias, gracias al gran compromiso de los profesionales de la Unidad de Salud Mental, así como **del constante apoyo de todos vosotros, nuestros donantes**.

La variante Ómicron también hizo cambiar tendencias. Si hasta 2020 el virus SARS-CoV-2 había dejado cierto respiro a los más pequeños, el alto volumen de contagios en niños y adolescentes, especialmente una vez iniciado el curso escolar, supuso un cambio drástico en la dinámica de las familias, los colegios y nuestro centro. Una situación que nos llevó a prestar un nuevo servicio a nuestro entorno más cercano, y que se tradujo en casi 55.000 pruebas PCR realizadas en centros escolares y universitarios.

Una vez más, **los donantes habéis estado detrás de esta labor colectiva**, ya que vuestro apoyo a la **plataforma Kids Corona** nos ha permitido demostrar que medir anticuerpos en saliva era una estrategia útil y fácil para detectar la infección del nuevo virus.

Pero no quisiera despedirme sin compartir también los buenos momentos de este año lleno de dificultades. Con ilusión, hemos vivido la **apertura de La Casa de Sofia**, el primer centro sociosanitario de España para niños y niñas con enfermedad crónica compleja. Hemos puesto en marcha la **Unidad del Dolor Pediátrica**, única por sus características en el ámbito infantil. También hemos inaugurado el **Córtex**, el centro neurálgico del Hospital, desde donde monitorizamos la actividad del centro y regulamos el flujo de pacientes en tiempo real. Y hemos sido testigos de la **mayor beca concedida por el Instituto de Salud Carlos III** para un proyecto de investigación: 1,7 millones de euros para el ensayo clínico en niños de la terapia CAR-T ARI, liderado por la Dra. Susana Rives.

Os damos a todos, una vez más, nuestro más sincero agradecimiento. Sois un orgullo para nuestra institución.

Muchas gracias.

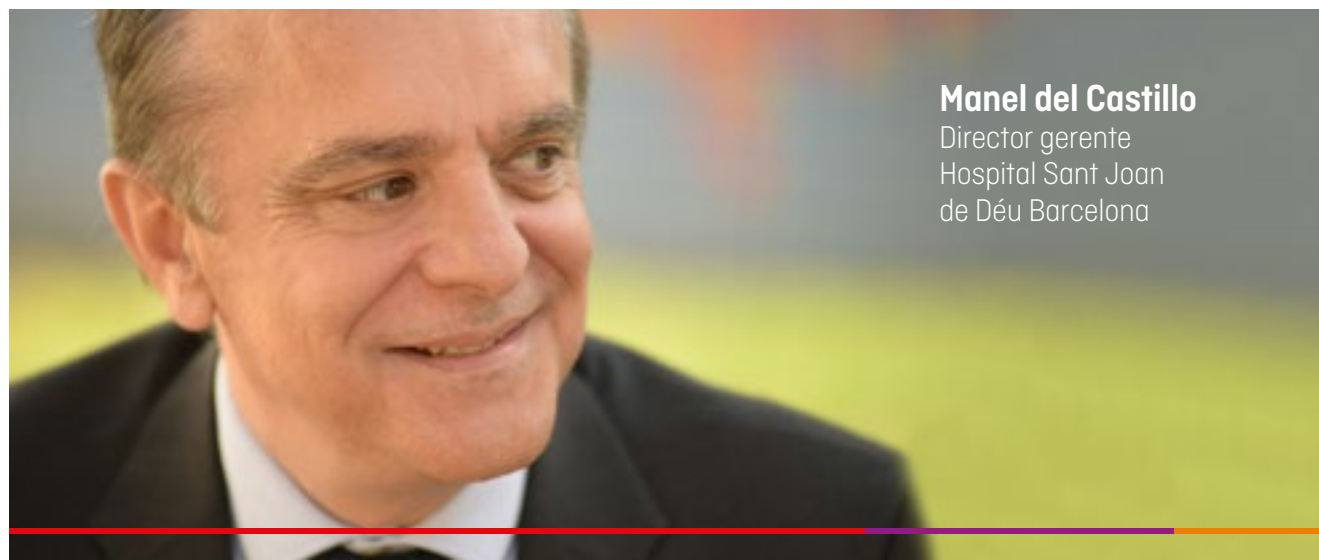

Manel del Castillo
Director gerente
Hospital Sant Joan
de Déu Barcelona

La actividad de 2021 en datos

El Hospital Sant Joan de Déu Barcelona es, por volumen de actividad pediátrica, el tercer centro europeo y el primero de España, así como la primera maternidad de Cataluña.

A lo largo de 2021, hemos realizado y atendido, entre pediatría y obstetricia:

3.458 nacimientos	15.484 intervenciones quirúrgicas
24.217 hospitalizaciones	21.187 tratamientos en Hospital de Día
116.945 urgencias	15.769 pacientes con una enfermedad minoritaria
305.269* visitas en consultas externas	
125.539 de forma telemática	
1.502 visitas en domicilio	

Índice

10 hitos del año	04
Lo que habéis hecho posible	07
• Programas de humanización	08
• Programas asistenciales financiados con donaciones	12
• Apoyo y ayuda a las familias	16
• Infraestructuras y equipamientos	21
• Investigación en enfermedades que afectan a la infancia	25
• Programas de cooperación internacional	31
Mucho más de San Juan de Dios	34
La fuerza de la comunidad	36
Cifras más relevantes de 2021	42
Nuestro agradecimiento	43

Hitos del 2021

En 2021 nos hemos tenido que seguir adaptando a una situación marcada por la pandemia, pero nuestros profesionales no han dejado de afrontar nuevos retos para ofrecer los mejores tratamientos y la mejor atención a nuestros pacientes. Parte de estos logros han sido posibles gracias a la colaboración de entidades, empresas y personas que nos ayudan a llevar a cabo nuestros programas de investigación y a disponer de la tecnología más avanzada.

Algunos de los hitos más significativos han sido:

1 Primer trasplante pediátrico cruzado de riñón de grupo sanguíneo incompatible en España



Hemos llevado a cabo, junto al Hospital Clínic, un trasplante cruzado de riñón de una persona adulta a una niña de ocho años con grupos sanguíneos incompatibles. Una intervención pionera en España que ha permitido que Candela, que sufría un síndrome nefrótico desde los 20 meses de vida, tenga el riñón que hacía tantos años esperaba.

3 Una placenta artificial para aumentar la supervivencia de los prematuros extremos

El equipo de BCNatal (Hospital Sant Joan de Déu - Hospital Clínic) ha presentado un proyecto único en Europa: construir una placenta artificial que permita mantener al neonato en un entorno parecido al útero materno. Con ella, podremos aumentar la supervivencia de los prematuros extremos y minimizar las secuelas neurológicas que sufren muchos de ellos.

2 Una terapia genética pionera para la distrofia hereditaria de retina



Noa nació con una distrofia hereditaria de la retina que amenazaba con dejarla totalmente ciega. Pero por primera vez en nuestro país, hemos tratado esta enfermedad con una terapia genética para evitar la ceguera de la pequeña de doce años. Hasta ahora, no se disponía de ningún tratamiento para combatir esta enfermedad y las personas que la padecían acababan perdiendo totalmente la visión.

4 Reducir el riesgo de tener un bebé con bajo peso con la dieta y el 'mindfulness'

Un estudio coordinado por investigadores de BCNatal (Hospital Sant Joan de Déu y Hospital Clínic-IDIBAPS) y la Universitat de Barcelona demuestra por primera vez que intervenciones basadas en la dieta mediterránea o en el *mindfulness* (atención plena) para reducir el estrés durante el embarazo disminuyen la frecuencia de bajo peso al nacer entre el 29 y el 36%, y otras complicaciones de la gestación para las cuales hasta hoy no se había identificado ningún tratamiento.

5 Primera cirugía en España con realidad aumentada de una grave desviación de columna



Nuestro Servicio de Ortopedia y Traumatología ha empleado, por primera vez en España, la realidad aumentada en una intervención de escoliosis. La paciente que se ha beneficiado de esta novedosa tecnología es una joven de Bilbao de 16 años que sufría una escoliosis con una curvatura de 70 grados que la obligaba a caminar inclinada hacia un lado.

7 Recuperar la movilidad tras un ictus

Hemos conseguido que un joven de 16 años que había sufrido un ictus recupere la movilidad perdida, con un tratamiento que se ha administrado por primera vez a un menor en Cataluña. El joven llegó con una parálisis completa en la parte derecha de su cuerpo y recibió por vía intravenosa una medicación para disolver el coágulo y restablecer el flujo sanguíneo. Sin este tratamiento, probablemente habría quedado incapacitado de forma permanente.

9 Musicoterapia a domicilio para los niños que necesitan atención paliativa



Hemos puesto en marcha un servicio de musicoterapia a domicilio para los niños y niñas que sufren enfermedades graves que amenazan o limitan su vida o enfermedades crónicas complejas que requieren atención paliativa. Esta iniciativa pretende favorecer el bienestar del niño y facilitar su interacción con los padres.

6 Medir anticuerpos en saliva, una manera eficaz de detectar infecciones por SARS-CoV-2



La saliva es una muestra fácil de obtener y de gran utilidad para medir anticuerpos frente a la COVID-19 en la población infantil. Esta conclusión se desprende del estudio que realizamos, junto al Instituto de Salud Global de Barcelona (ISGlobal), con un seguimiento a más de 1.500 niñas y niños que asistieron a casales o campamentos de verano en Barcelona en 2020. Esta estrategia ha sido muy útil para medir la incidencia de casos en entornos escolares y guiar decisiones sobre el tipo de medidas a adoptar.

8 Fabricamos y suministramos reproducciones de órganos impresos en 3D

El Hospital Sant Joan de Déu Barcelona es el primer hospital de Cataluña que puede fabricar y suministrar a otros centros hospitalarios reproducciones de modelos anatómicos impresos en 3D para la planificación de cirugías muy complejas, después de recibir la correspondiente licencia por parte de la Generalitat de Catalunya y de la Agencia Española de Medicamentos.

10 Un centro de control para mejorar la gestión de nuestro Hospital



Hemos estrenado un centro, parecido a una sala de control de un aeropuerto, mediante el cual podemos acceder y evaluar en tiempo real un gran volumen de datos claves sobre el funcionamiento del Hospital, con el objetivo de regular el flujo de pacientes y mejorar la gestión hospitalaria. El espacio, bautizado con el nombre de Córtes, integra, además de este centro de mando (Command Center), un sistema de monitorización de pacientes (eCare) y un servicio de contacto con los pacientes y sus familias (Contact center).

¿Por qué necesitamos vuestra ayuda?

El Hospital Sant Joan de Déu Barcelona es una entidad sin ánimo de lucro, que pertenece a la Orden Hospitalaria de los Hermanos de San Juan de Dios, una institución con 500 años de historia cuya misión es curar y cuidar a las personas en situación de vulnerabilidad.

Gracias al concierto con la Administración, nuestro centro **atiende de forma pública a todos los niños y niñas de Cataluña, así como de toda España**, que son derivados desde sus comunidades autónomas. Pero también tratamos a niños de todo el mundo de forma privada, que acuden a nuestro hospital en busca de una cura para sus graves enfermedades, la mayoría de ellos, financiados por los gobiernos de sus países o por entidades sin ánimo de lucro.

La ayuda de la sociedad siempre ha estado presente en los 154 años de historia de nuestro centro. En un inicio, siendo un hospital de beneficencia, la solidaridad era necesaria para atender a todos los niños enfermos. Hoy en día, **las donaciones son imprescindibles para llevar a cabo proyectos que no están financiados de forma pública**, como las actividades de distracción emocional de nuestros pacientes – arte, música, payasos, intervenciones asistidas con perros, etc–; la investigación de las enfermedades que afectan a nuestros valientes, ya que la mayoría de ellas son minoritarias; la mejora y la ampliación de nuestras infraestructuras; la adquisición de equipos médicos de vanguardia; las ayudas a nuestras familias con más dificultades; los proyectos asistenciales que son impulsados sin contar con recursos económicos previos; así como los proyectos de cooperación internacional para niños de otros países más desfavorecidos.

Contar con la solidaridad de nuestra sociedad nos permite atender a nuestros pequeños valientes de la forma en que ellos y sus familias se merecen. Sin duda, vuestra ayuda nos impulsa para que podamos ser un hospital de vanguardia, investigador, innovador y mucho más humano.

DONA



Lo que habéis hecho posible

Programas y proyectos financiados con donaciones

Son muchos los programas, proyectos y líneas de investigación que hemos podido llevar a cabo en 2021 gracias a vuestra solidaridad. De hecho, son tantos, que nos es imposible explicarlos todos en estas limitadas páginas. En esta memoria, no obstante, encontraréis un gran abanico de proyectos muy diversos realizados con vuestras donaciones que, además de dar buena muestra de vuestra generosidad, también ponen de manifiesto la constante preocupación y la incansable labor de nuestros profesionales en curar y cuidar, cada vez más y mejor, a todos nuestros pequeños valientes. Muchas gracias por hacer posible todo esto y mucho más.



Hospital Amic

PROGRAMAS DE HUMANIZACIÓN



PROGRAMAS ASISTENCIALES



AYUDAS A LAS FAMILIAS



INFRAESTRUCTURAS/EQUIPAMIENTOS



INVESTIGACIÓN



COOPERACIÓN INTERNACIONAL



PROGRAMAS DE HUMANIZACIÓN

Acoger, acompañar y cuidar a nuestros pacientes



Hospital Amic

La experiencia de los niños y niñas en el hospital influye directamente en su recuperación. Humanizar su estancia significa no solo velar por su salud emocional, sino también **respetar y promover sus derechos como niños**, que no se deben perder por el hecho de estar hospitalizados.

Para conseguirlo, adaptamos el entorno a sus necesidades, con espacios adecuados para ellos, asegurándonos que comprenden y que siguen aprendiendo y jugando, minimizando su dolor y las situaciones estresantes y facilitando que sus familias siempre estén a su lado.

Con este objetivo, que la experiencia de nuestros pacientes sea lo más positiva posible, llevamos a cabo las diferentes actividades del programa **Hospital Amic**, pionero en España, que toma como guía la Carta Europea de los Derechos de los Niños y las Niñas Hospitalizados.

Seguro que muchos de nuestros pequeños pacientes y sus familias tendrán un buen recuerdo de los payasos de hospital que les hicieron reír en momentos complicados, de los perros que les ayudaban a seguir avanzando, de las sesiones de arte con las que expresaban tanto de su interior o de las sesiones de musicoterapia con las que conectaron rápidamente. Actividades de entretenimiento y distracción emocional coordinadas todas ellas por la responsable de nuestro equipo de especialistas en "Child Life".



ARTE EXPRESIVO

766
beneficiarios

1.008
sesiones



PAYASOS DE HOSPITAL

14.320
beneficiarios



MUSICOTERAPIA

1.028
beneficiarios

2.170
sesiones



INTERVENCIONES ASISTIDAS CON PERROS

9.934
sesiones



Íngrid Marín

Valiente del Hospital
Sant Joan de Déu Barcelona

“Siento que aquí he encontrado a otra maravillosa familia”

Cuando me diagnosticaron leucemia tenía 10 años. Apenas entendía lo que significaba, pero lo que sí entendí es que el tratamiento sería muy largo y tendría que hacer largos ingresos en el hospital. Aunque pronto supe que este hospital no es exactamente como los demás. A mi habitación, que estaba decorada con dibujos divertidos y tenía mucha luz, empezaron a entrar unas enfermeras muy simpáticas que me trataban con mucho cariño. No solo se preocupaban por mi tratamiento, también sacaban tiempo para hablar conmigo o jugar a las cartas.

Tras ellas venían algunos terapeutas, como la chica que me proponía manualidades, los músicos que tocaban con instrumentos coloridos, la fisioterapeuta con la que bailaba coreografías divertidas y la voluntaria que me hacía masajes en los pies (reflexoterapia). Y después venían los Pallapupas, que siempre me sacaban una



sonrisa y más de una risa. No solo me visitaban en la habitación: en algunas de mis entradas a quirófano, me acompañaban (a mí y a mis padres) y me ayudaban a relajarme antes de que la anestesia hiciera su efecto. Creo que la risa es muy importante en cualquier tratamiento largo y duro como fue el mío, especialmente si se trata de niños y niñas. Y no hay que olvidarse de los voluntarios, que me acompañaron en muchos momentos, tanto en planta como en el Hospital de Día, invitándome a leer, a jugar o, simplemente, a hablar sobre cómo iba el día.

Ha habido malos momentos, no hay que negarlo. Pero de una experiencia así de dura también se pueden sacar buenos recuerdos y cosas positivas, como la oportunidad de participar en un spot de Navidad del hospital y en la presentación del vídeo resumen de la Memoria Solidaria del hospital en 2018.

Es importante que todos contribuyamos al bienestar de los niños con cáncer, no solo con hospitales más amables y alegres, sino también haciendo que los investigadores cuenten con más fondos. De hecho, de toda esta experiencia nació la idea de crear mi propio proyecto solidario para ayudar a la investigación del cáncer infantil en Sant Joan de Déu: **LEUCO'S by Ingrid**. Un proyecto que ya lleva recaudado más de 100.000 euros y para el que recibí el apoyo del departamento de Atención al Donante del Hospital.

Cuando oía a mis padres decir: “Estamos en buenas manos, es un gran hospital”, creo que tenían toda la razón, porque en el Hospital Sant Joan de Déu no sólo me han ayudado a superar mi enfermedad, sino que siento que he encontrado allí a otra maravillosa familia.



Yo misma, como madre de una niña con necesidades especiales, he podido comprobar los beneficios de este tipo de terapia al ver como, poco a poco, se crea un vínculo entre la musicoterapeuta y mi hija. El rechazo a algo nuevo se va venciendo hasta conseguir una atención total. Es su espacio de conexión, y lo demuestra relajándose, emitiendo sonidos y ofreciendo la

mejor de sus sonrisas cuando la melodía o la canción le transmite bienestar o la estimula para mostrar su lado más comunicativo. Ver a Bruna conectada con la música y con su entorno es un regalo para toda la familia, que también podemos compartir las sesiones y disfrutar del momento todos juntos.



Natàlia Tintoré

Madre de Bruna, beneficiaria del programa de musicoterapia a domicilio

“La música la estimula a mostrar su lado más comunicativo”

Conoce más sobre la humanización en el Hospital Sant Joan de Déu Barcelona



DOSIER CORRESPONSABLES

“Una humanización que va más allá de la distracción del paciente”

Mercedes Jabalera

Directora de Calidad y Experiencia del paciente del Hospital Sant Joan de Déu Barcelona



En cierta medida, la humanización en el Hospital Sant Joan de Déu Barcelona forma parte de nuestro ADN fundacional. Este hecho viene dado, principalmente, porque el valor que define a todos los centros de la Orden de San Juan de Dios es el de la hospitalidad, entendida como la capacidad de acoger, acompañar, cuidar y promover a la persona en situación de vulnerabilidad según sus necesidades, manteniéndola siempre en el centro de nuestro interés. Pero además, cuando construimos **hace más de 15 años** nuestro modelo de humanización, no dudamos en alinearnos con la **Carta Europea de los Derechos de los niños y niñas hospitalizados**, aprobada por el Parlamento Europeo en 1984, garantizando así su necesario cumplimiento.

Con estas dos premisas esenciales definimos la **humanización** como un elemento nuclear y de alcance global, que involucra a todas las personas de la organización y que cuenta con la participación activa de pacientes, familias y profesionales. Es precisamente la humanización la que determina el modelo de atención de nuestro hospital, el

cual incorpora aspectos asistenciales y otros como los espacios arquitectónicos, los servicios y los medios que ofrecemos a los pacientes y sus familias.

En definitiva, humanizar para Sant Joan de Déu es **poner en el centro al paciente y su familia**, para dar respuesta a sus necesidades de manera holística. Hemos desarrollado un **Modelo de Atención Integral** que contempla, además de los aspectos físicos y biológicos, los psicológicos, sociales y espirituales.

El proceso asistencial se organiza para ofrecer esta atención centrada en nuestros pacientes y desarrolla elementos esenciales, entre los que destacamos el modelo de cuidados de enfermería, que promueve la autonomía y el empoderamiento de los niños y sus familias; el plan de atención psicosocial y espiritual, que se diseña y adapta según los ámbitos y necesidades específicas; el plan de información y comunicación, que promueve una actitud compasiva por parte de los profesionales y la participación activa de los pacientes y las familias en su plan asistencial.

Envolviendo todo este proceso, implementamos elementos de soporte y servicios para los pacientes y familias. Aquí es donde se destaca la labor de nuestros voluntarios, las actividades lúdicas y de entretenimiento que ofrecemos a través del programa Hospital Amic, así como el apoyo incuestionable en alojamiento, alimentación u otros servicios de soporte.

Paralelamente se ha realizado un gran esfuerzo con un plan de obras que ha permitido la creación de estructuras y espacios físicos cocreados con pacientes, familias y profesionales. En todos ellos destacan el confort, la amplitud, la luz natural, la ambientación, el color... así como la creación de zonas específicas para las familias y para los niños, entre otros muchos aspectos humanizados.

Sin duda, hemos logrado que nuestro modelo contribuya a que **la vivencia de la hospitalización sea lo más normalizada posible** y genere una experiencia positiva, hecho especialmente relevante en el caso de los niños con un elevado grado de vulnerabilidad, como son los niños gravemente enfermos.

Quiero destacar especialmente que, detrás de todo este logro, también están nuestros donantes. Sin ellos, hubiese sido imposible impulsar muchos de los programas de nuestro modelo asistencial, como la Unidad de Cuidados Paliativos o la nueva Unidad del Dolor. Tampoco hubiésemos tenido un “Espai de Famílies”, una singular UCI o un Hospital de Día lleno de intimidad y luminosidad, entre otras muchas infraestructuras. Las ayudas directas a nuestras familias con más necesidades tampoco serían posibles y, las actividades lúdicas de Hospital Amic, como las intervenciones asistidas con perros, los payasos de hospital o la musicoterapia serían imposibles de financiar. Sin duda, todos ellos nos ayudan a poner en práctica el modelo de hospital humanizado que queremos.



myroom

La implicación de las empresas con la salud emocional de los niños hospitalizados

Las empresas pueden ser las promotoras de las actividades de entretenimiento de una de las habitaciones de nuestro hospital durante todo un año. Esta es la finalidad del programa Myroom, que hemos lanzado en 2021, conscientes de la preocupación de muchas empresas por la salud de los niños y niñas más vulnerables y de su compromiso con el cumplimiento de los Objetivos de Desarrollo Sostenible.

Más información:

Departamento de Atención al Donante
93 600 36 60
atenciondonante@sjd.es

¡Primeras en sumarse!

ESCUADER, COLORANTES INDUSTRIALES, AÚNA DISTRIBUCIÓN, ROCHE DIAGNOSTICS, COL-LEGI OFICIAL D'AGENTS COMERCIALS DE BARCELONA, VISTA ROSES MAR, GLS, BUFETE JIMENEZ Y ASOCIADOS, AIRPORT GURUS Y MEROIL HAN SIDO LAS PRIMERAS EMPRESAS EN RECIBIR SU SELLO DE EMPRESA DONANTE DE MYROOM POR HABERSE SUMADO EN 2021.



¡Muchas gracias!



PROGRAMAS
ASISTENCIALES
FINANCIADOS
CON
DONACIONES

Memoria de proyectos financiados con donaciones - 2021

El compromiso de ofrecer la mejor asistencia

Unidad Pediátrica del Dolor

Hemos creado esta Unidad en 2021 con el objetivo de abordar el dolor puntual y, muy especialmente, el dolor crónico que muchas enfermedades generan desde la infancia y que llega a ser muy incapacitante. Está integrada por un equipo de profesionales formados en pediatría, anestesiología, enfermería y psicología que, a su vez, se apoyan en todos los recursos profesionales existentes en el Hospital Sant Joan de Déu (trabajadores sociales, profesionales en Child Life, la Unidad de Oncología Integrativa, etc.) para lograr sus objetivos. Cerca de **200 pacientes han sido atendidos en los primeros meses** de esta novedosa Unidad dentro del ámbito de la pediatría.



Unidad de Oncología Pediátrica Integrativa (UOPI)

Impulsamos la UOPI en 2019 con el objetivo de ofrecer a los niños y niñas con cáncer un enfoque holístico, centrado en el paciente, bajo un estricto rigor científico y con criterio médico para disminuir las toxicidades de los tratamientos y mejorar su calidad de vida. Se trata de una Unidad pionera en España y única en su planteamiento en Europa, ya que en nuestro centro los tratamientos complementarios –acupuntura, aceites esenciales, reflexoterapia, etc.– se integran en el plan terapéutico y en el abordaje global del paciente. Gracias a las donaciones, contamos con esta Unidad de Oncología Integrativa, un distintivo de excelencia asistencial en países como Estados Unidos, pionero en este campo. **En 2021, ha beneficiado a más de 400 pacientes.**



Esther Martínez,
pediatra y directora de
la Unidad de Oncología
Pediátrica Integrativa

SJD a casa

La hospitalización en casa, siempre que sea posible, es una realidad desde hace años en el Hospital Sant Joan de Déu Barcelona. Los beneficios para los niños y niñas atendidos y para sus familias son tan evidentes, que cada año muchos de nuestros servicios realizan más intervenciones en domicilio. **La Unidad de Salud Mental también ha creado en 2021 equipos de visita domiciliaria**, obteniendo unos excelentes resultados. **Más de 1.500 visitas** domiciliarias han sido realizadas durante el año por nuestros profesionales. Una labor que hubiese sido mucho más difícil de llevar a cabo sin la cesión solidaria de ocho vehículos para los equipos clínicos.



Programa 'Sentim'

Todas las familias que pasan por la experiencia de tener un hijo gravemente enfermo necesitan tener un espacio donde hablar de lo que están sintiendo, de las emociones, los conflictos y las angustias que les genera la enfermedad. A través del programa "Sentim", además de expresar sus sentimientos, las familias son tratadas por un equipo de profesionales que les ayudan a llevar mejor su situación. Afortunadamente, en 2021 se han podido recuperar las sesiones de forma presencial, y **23 familias**, cuyos hijos presentan patologías muy diferentes, **se han incorporado a este programa** pensado y creado para ellas.

Programa de atención a los pacientes con VIH

En el Hospital Sant Joan de Déu Barcelona acompañamos a los niños y adolescentes con VIH en su desarrollo, no solo ofreciéndoles la atención clínica que necesitan, sino también la psicoemocional, educativa y social. Todo ello con el objetivo de capacitarles en su autocuidado y su independencia para la vida adulta. En 2021, el programa ha atendido a **24 pacientes infectados** y a **200** que, no estando infectados, sí que están **afectados por el virus en su entorno familiar.**

Programa C2P2

Desde 2012, contamos con un programa destinado a los pacientes con enfermedades crónicas complejas asociadas a fragilidad y multimorbilidad. Se trata de un grupo creciente de pacientes que cuentan con un gestor personalizado de su caso y una atención integral que aborda tanto el aspecto clínico, como el psicológico, el social y el espiritual. Gracias a la atención coordinada de todos los profesionales, las familias tienen acceso a todos los servicios de una forma más ágil y, cuando es posible, también en casa. Hemos atendido este 2021 a **331 pacientes** a través de C2P2, de los cuales, 133 se han incorporado al programa por primera vez.

Equipo de profesionales Child Life



Este equipo, también pionero en España, está integrado por cinco profesionales formadas en el método de atención emocional "Child Life", originario de EEUU. Su labor es la de reducir al mínimo los efectos adversos que sufren los niños cuando tienen

vivencias o están en entornos potencialmente estresantes, a través de diversas técnicas de juego o distracción. El trabajo que realizan se extiende desde la preparación quirúrgica hasta el proceso de recuperación, y también intervienen en los

procedimientos potencialmente dolorosos o de alto estrés emocional para los niños y niñas. El equipo ha llevado a cabo **9.338 intervenciones** durante 2021 y ha preparado antes de la cirugía a 550 niños y familias diferentes.



En 2021, nuestra Unidad de Cuidados Paliativos Pediátricos y la Unidad Funcional de Abuso al Menor (UFAM) han sido concertadas por la Administración Pública.

Desde estas páginas, queremos agradecer una vez más a todos los donantes que nos han ayudado a crear y a hacer crecer a lo largo de los años estas dos unidades.

Programas diversos de salud mental

Las enfermedades mentales son patologías altamente estigmatizantes que generan un alto nivel de carga emocional para los pacientes y para las familias. Cuando se trata de niños, niñas y adolescentes, el nivel de alarma aumenta, dado que afecta al proceso madurativo, personal, académico y social en un momento crucial del desarrollo.

En 2021, la alerta social sobre la salud mental de los niños y adolescentes se ha hecho evidente por el elevado incremento de casos. En el Hospital Sant Joan de Déu hemos recibido **un 60% más de urgencias por trastornos de la conducta alimentaria (TCA)** y, si cada año atendíamos a unos 300 jóvenes de media por **tentativas de suicidio**, la cifra final de 2021 ha superado los **1.000 pacientes**.

La nueva realidad nos ha obligado a poner en marcha un **plan de choque** para afrontar el gran incremento de actividad: refuerzo en urgencias, plan de apoyo a la red comunitaria y apertura de los Hospitales de Día en fin de semana para los casos de TCA, planes específicos de tratamiento en el hogar, equipo de atención domiciliar para casos complejos y de tentativas de suicidio, equipos guías para jóvenes de entre 12 y 25 años con trastorno mental y adicciones, etc. Nuevamente, los donantes han vuelto a ser imprescindibles para hacer posible la contratación de profesionales y reforzar así los equipos.

Pero además de este plan de choque, hemos seguido impulsando el resto de programas de apoyo a la salud mental no concertados.

Unidad Terapéutica Acompaña'm

En 2018 pusimos en marcha el primer centro residencial terapéutico, educativo y asistencial que hay en España para tratar a niños y adolescentes con trastornos mentales graves, asociados a una vulnerabilidad clínica, familiar o social. La Unidad atiende casos que están bajo la tutela de la Generalitat de Catalunya, así como niños que, estando con los progenitores, requieren de una atención especializada de elevada intensidad. Su objetivo es conseguir la recuperación de los jóvenes y facilitar que vuelvan a su entorno, evitando la estigmatización y la exclusión social. Para ello, ofrece un tratamiento personalizado y comunitario, que integra aspectos clínicos, familiares, sociales y educativos.

Unidad de Conducta Suicida

El último dato registrado de menores fallecidos por suicidio en España es de 2020, y fueron 300. Se espera que la cifra final de 2021 alcance un récord histórico. El suicidio infantil es una realidad muchas veces silenciada que desde el Hospital Sant Joan de Déu hemos tratado con especial atención. La Unidad de Conducta Suicida se creó en 2013 para ayudar a estos chicos y chicas que desean quitarse la vida. En 2021, **hemos atendido a 1.045 niños y adolescentes** que han llegado a urgencias por haberlo intentado.

Programa 'Sí Familias'

Los trastornos psicóticos cuando se inician en la infancia y en la adolescencia generan un gran sufrimiento y un elevado riesgo de exclusión social, tanto a los pacientes como a sus familias. El programa "Sí Familias" ofrece al entorno más cercano de los afectados una ayuda psicológica y social para que puedan obtener el máximo provecho de los recursos que la comunidad pone a su alcance. De esta manera, se quiere empoderar a las familias para que puedan afrontar la enfermedad de su hijo o hija.

TEVIST

Los estudios evidencian que los niños expuestos a violencia en el hogar están tan afectados y tienen el mismo índice de problemas psíquicos, físicos, sociales, escolares... que los directamente maltratados. Para detectar estos casos y atender a estos niños y niñas de forma integral, hace 16 años el Hospital Sant Joan de Déu impulsó el programa Testigo de Violencia (TEVIST), que en **2021 ha evaluado a 11.218 niños y niñas** en los cinco CSMIJ donde se lleva a cabo, de los cuales se han incorporado al programa 521 pacientes.



Francisco Villar, director de la Unidad de Conducta Suicida, ha publicado el libro *Morir antes del suicidio*, un manual de prevención del suicidio en la adolescencia.

"Este trabajo, que ha conseguido llevar la ayuda más allá de los muros del hospital, se ha logrado, en parte, gracias a la colaboración de nuestros donantes. Quiero agradecer el apoyo recibido durante todos estos años, y me gustaría que os sintierais parte de este proyecto, porque sin vosotros, sería más complicado llevarlo a cabo, incluso dentro de nuestro centro".

Francisco Villar

Programa 'Enllaçats'

Se trata de una iniciativa de la Unidad Unim TEA del Hospital Sant Joan de Déu para promover acciones que permitan mejorar el bienestar de los niños y niñas con trastorno del espectro del autismo y de sus familiares, en el contexto social y educativo. Para ello, creamos recursos educativos para que las familias tengan información de calidad y oferta de talleres; impulsamos la atención y detección en edades tempranas (de 0 a 4 años); y llevamos a cabo acciones de sensibilización social en las escuelas para fomentar el conocimiento del autismo entre los alumnos y el profesorado. En 2021, **157 familias han participado en este programa**.

Programa 'Bite by Bite'

Desde el Servicio de Salud Mental se ha puesto en marcha un programa de carácter innovador, único en el territorio, para atender a los niños y niñas de 0 a 5 años con un trastorno de evitación o restricción de la ingesta alimentaria (ARFID, por sus siglas en inglés), que, si no se trata adecuadamente desde la primera infancia, puede tener graves consecuencias. En los últimos dos años hemos observado un aumento de casos (alrededor del 30%) derivados desde nuestro Servicio de Gastroenterología y de Pediatría, cada vez de edades más precoces. No existe tratamiento especializado para pacientes con ARFID en los CAPS ni CDIAPs, por lo que todos los casos se asumen desde nuestra Unidad. Gracias a las donaciones, en 2021 hemos podido incorporar profesionales de ámbitos diversos a los equipos.

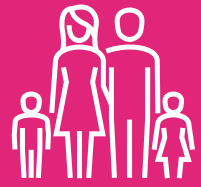

APOYO Y AYUDA A LAS FAMILIAS

Preocupados también por su bienestar

Programa de ayudas puntuales

Al lado de las familias que más lo necesitan



Desplazarse cada día al hospital, alojarse fuera de casa para poder estar cerca de un hijo ingresado, desayunar, comer y cenar cada día en el centro, financiar reparaciones de audífonos, nuevas gafas u ortodoncias vitales para la salud o tener que asumir gastos no cubiertos por el sistema de salud público. La enfermedad de un niño representa no solo una sacudida emocional para las familias, que cambia toda su dinámica, sino que también supone tener

que enfrentarse a nuevos gastos económicos difíciles de asumir por muchas de ellas.

El equipo de Trabajo Social de nuestro hospital evalúa la situación económica de cada familia para poder ayudar a las que lo necesitan. Una vez más, gracias a las donaciones recibidas, hemos podido facilitar la vida a las familias y, con ellas, a nuestros pacientes.

En 2021 hemos ayudado a 1.027 familias

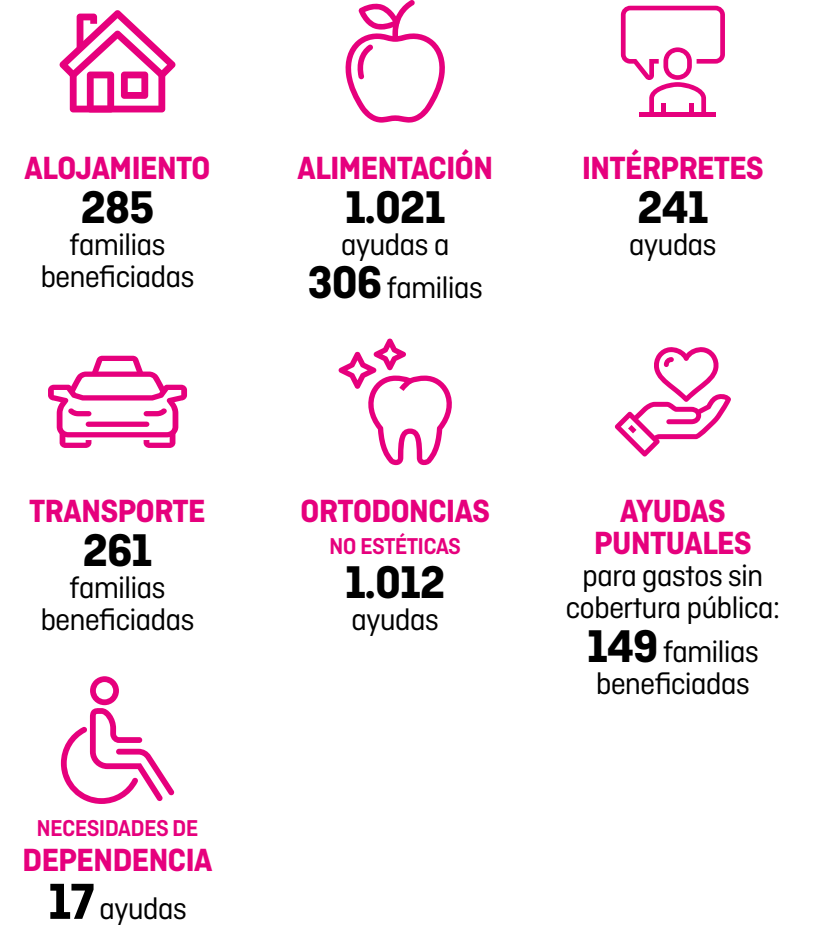

Rocío Herrera,
madre de la valiente Iliana Sarmiento

“Hemos recibido una ayuda para poder comprar un bipedestador para casa, que ha permitido que Iliana se pueda poner en pie.”

Ha sido muy valioso para nosotras todo el acompañamiento que hemos recibido, teniendo en cuenta además en la situación en la que nos encontrábamos cuando empezó la pandemia y me quedé sin trabajo.”





Mary Macias,
madre del valiente Darlin Santos

“Las trabajadoras sociales, médicos y enfermeras son como ángeles que Dios nos ha puesto en el camino”

Mi hijo ha estado muy delicado de salud, incluso ha estado ingresado en la UCI, por una inflamación cerebral que le provocaba convulsiones hasta que perdía el conocimiento. Llevamos meses aquí y hemos pasado momentos muy duros, pero estamos muy agradecidos con el Hospital, con los trabajadores sociales, con los médicos y enfermeros y con la ayuda espiritual que hemos recibido. Son para nosotros como ángeles que Dios nos ha puesto en el camino.

Ana (trabajadora social) es una persona maravillosa que siempre ha estado a



mi lado, procurando que no me encuentre sola. Cuando veía que no me quería separar de mi hijo en la UCI, me decía: “Tienes que comer, y tienes que descansar”. Y me daba tiques de comida y nos facilitó un alojamiento para que no tuviéramos que venir cada día desde Igualeda. Al principio, no quería moverme del hospital, pero ahora sí, porque tengo una niña de 7 años que también me necesita. También nos proporcionaron una chica para que se que-

dara una vez por semana con mi hijo, pero la verdad es que aún me cuesta dejarlo, porque pienso que cuando me vaya, algo pasará, y me pongo nerviosa.

Mi marido y yo no sabemos cómo pagarles tanta amabilidad, tanta ayuda, el carisma y la humanidad que han tenido con mi hijo y con toda la familia. Y pienso que tenemos suerte, si comparo la situación de mi familia en Ecuador, donde si se enferma tu hijo y no tienes dinero, no sabes qué hacer.

El voluntariado

Un apoyo aún más vital para las familias durante la pandemia

La pandemia provocada por la COVID-19 ha marcado un cambio en muchas de las dinámicas de nuestro centro, que se ha tenido que adaptar a las nuevas circunstancias. El equipo de voluntarios y voluntarias del Hospital Sant Joan de Déu Barcelona ha seguido al pie del cañón, renovándose para seguir ofreciendo su valiosa labor, mejorando su organización para crear equipos de trabajo eficaces que han dado respuesta a medida que hemos ido reempezando y normalizando nuestra actividad.

¿Por qué son tan importantes para las familias nuestros voluntarios y voluntarias?

- Promueven actividades y espacios de juego que permiten a los niños expresar sentimientos, comunicarse, distraerse y disfrutar.
- Acompañan a los niños cuando sus padres deben ausentarse de la habitación durante las comidas u otros momentos puntuales, para que nunca estén solos.
- Realizan una gran labor de apoyo en diferentes áreas como el Bloque Quirúrgico, la Unidad de Cuidados Intensivos; Urgencias; Neonatología; Hospital de Día o el Área de Salud Mental.
- Atienden y preparan los encargos y los envíos de la **Botigueta solidària** física y online (15 voluntarias colaboran en ella), y entregan muchos de ellos en las habitaciones de nuestro centro.
- **Pero, sobre todo, hacen que el Hospital sea un lugar más acogedor y aún más humano.**

170
voluntarios y voluntarias

22.000
horas de dedicación

PortAventura Dreams, más que una experiencia lúdica para las familias

En 2021, **49 familias y 53 pacientes** de nuestro hospital han podido disfrutar de una estancia de seis días totalmente gratuita en el Village de PortAventura y de las atracciones del parque. Se trata del proyecto **PortAventura Dreams**, que ofrece un espacio de respiro, convivencia familiar, distracción y diversión para las familias con hijos con enfermedades graves. Pero la iniciativa va más allá de esta necesaria distracción familiar, pues el equipo de Child Life de nuestro hospital prepara previamente con las familias seleccionadas un reto para cumplir durante estos días, que favorezca el bienestar y el tratamiento o recuperación del paciente. El seguimiento posterior de estos retos confirma los beneficios de esta estancia, que ayuda a aliviar por un momento las horas hospitalarias.



Mercedes Rey-Stolle
Voluntaria

“Hacer voluntariado es de las mejores decisiones que he tomado en mi vida”

Hace más de diez años que soy voluntaria en el Hospital Sant Joan de Déu. He estado al lado de las familias y de los niños en el Bloque Quirúrgico, en la Unidad de Radiología, en las habitaciones, en la Botigueta Solidaria ... Sin duda, hacer este voluntariado es de las mejores decisiones que he tomado en mi vida. He aprendido el valor de los pequeños gestos, el de la escucha activa, el del silencio, el del poder de un abrazo... Y, sin duda, ahora tengo mucha más conciencia sobre la importancia de la salud de todos mis seres queridos.

Promoción *online* de la salud

Plataformas digitales para compartir conocimiento

Ponemos a disposición de las familias, y de toda la sociedad, información fiable y de calidad que las empodere en la gestión correcta de la enfermedad de sus hijos o en la crianza de los niños y adolescentes de casa, a través de **nuestras plataformas digitales**. Compartimos nuestros conocimientos, y ellas, su experiencia y testimonio.

SOM
SALUD MENTAL 360

Informar, sensibilizar y promover la salud mental

79.247
usuarios en 2021
Un **crecimiento de un 265%** respecto al año anterior

Sant Joan de Déu lanzó esta plataforma digital en 2020 para dar respuesta a las inquietudes y malestar generado por la pandemia de la COVID-19 en relación a la salud mental y el bienestar emocional de la ciudadanía. Un año después de su nacimiento, el portal se ha consolidado como una herramienta útil y como un referente sobre salud mental.

La fuerza de este proyecto radica en la co-creación de sus contenidos, elaborados por profesionales del ámbito de la salud, del sector social y de la educación, usuarios, familiares y asociaciones. La plataforma cuenta con la colaboración de más de 300 expertos y publica contenidos muy diversos, como artículos, posts, vídeos, entrevistas y testimonios en primera persona, y también promueve encuentros digitales y directos de Instagram donde los usuarios pueden plantear sus dudas a los profesionales.

Conoce el proyecto →



INFRAESTRUCTURAS Y EQUIPAMIENTOS



Creemos y nos renovamos para seguir estando a la vanguardia en la atención a los pacientes

FAROS
faros.hsjdbcn.org

El portal de la salud y el bienestar para las familias.

10 millones
usuarios en 2021

GUÍA METABÓLICA
metabolicas.sjdhospitalbarcelona.org

Recursos e información para las familias de pacientes con errores congénitos del metabolismo.

1.079.055
usuarios en 2021

GUÍA DIABETES
diabetes.sjdhospitalbarcelona.org

El espacio para las familias de niños con DM1.

435.187
usuarios en 2021

La Casa de Sofia

Primer centro sociosanitario para niños con enfermedad crónica compleja o avanzada

Hemos puesto en marcha La Casa de Sofia, el primer centro de atención a niños y niñas en situación de cronicidad compleja o de enfermedad avanzada del Estado. Este dispositivo está promovido por CatSalut y el Plan director sociosanitario, y desarrollado por Sant Joan de Déu, en colaboración con el Hospital Vall d'Hebron y el Consorci Corporació Sanitària Parc Taulí.

El principal objetivo de este centro de atención intermedia es evitar el ingreso en el hospital de agudos cuando no sea necesario, retrasando al máximo una posible hospitalización de larga duración, y facilitar también el proceso del alta hospitalaria antes de volver al domicilio. También está pensado como una opción para aquellas familias que prefieren o no pueden acoger la muerte de su hijo o hija en su domicilio.

Una mejora en la atención al paciente crónico pediátrico

Se estima que en Cataluña podría haber unos 3.000 niños y niñas en situación de enfermedad avanzada y una cifra similar en situación de cronicidad compleja, que podrían beneficiarse de este tipo de centro

en algún momento de su evolución clínica. Hasta ahora, el sector sanitario no disponía de un centro de atención intermedia para estos pacientes, y La Casa De Sofia significa un hito en este sentido.

Este nuevo centro forma parte de un proyecto más amplio, llamado **Red Únicas**, promovida por el Hospital Sant Joan de Déu, en la que participan 25 grandes hospitales de todas las comunidades autónomas. El objetivo es garantizar una atención integral a los pacientes pediátricos con enfermedades minoritarias. Su desarrollo está pendiente de la obtención de fondos europeos.

Una historia personal en su origen

El nuevo centro lleva el nombre de La Casa de Sofia porque uno de sus impulsores ha sido Jordi Cruz, padre de Sofia, una niña que no pudo superar una enfermedad minoritaria. Precisamente, los pacientes con estas patologías son los principales usuarios de las instalaciones, puesto que muchos de ellos tienen una evolución progresiva y una afectación multiorgánica que les aboca a una situación de cronicidad compleja o avanzada.



¡Os presentamos La Casa de Sofia!



Esther y Erola explican su experiencia en La Casa de Sofia



Nuevo núcleo de comunicaciones y salas de juego

Un espacio pensado para las familias y los profesionales



También en 2021 hemos inaugurado el núcleo de comunicaciones, un nuevo espacio de comunicación vertical con el que se cierra el plan de reformas 2005-2020 del centro, que tiene como objetivo **conectar dos edificios** históricamente separados: **la hospitalización infantil y la maternidad**.

Este nuevo espacio incorpora **salas de juego en seis plantas** de hospitalización pediátrica, cada una pensada para una franja de edad concreta. Para diseñarlas, el Equipo de Calidad y Experiencia del paciente ha implicado a los profesionales, a las familias y a los pacientes, para conocer sus necesidades y sus propuestas.

Además, también hay **espacios de soporte** como, por ejemplo, salas donde los profesionales pueden reunirse con las familias cuando hay que abordar cuestiones que requieran intimidad. Y hay previsto un servicio de lavandería, especialmente útil para familias que requieren estancias largas. En la zona de nuevo acceso del vestíbulo, las familias y los pacientes pueden entretenerse durante los tiempos de espera con proyecciones. Allí, pueden conocer a gran parte de los donantes que nos ayudan anualmente, ya que se proyectan sus nombres y logos de forma continuada como reconocimiento a su generosidad.

Gracias a la comunicación entre plantas y la presencia de salas de juego, se logrará reducir la necesidad de desplazamientos verticales y hacer un mejor uso de los ascensores, que en este espacio son más amplios y accesibles y reducen el tiempo de espera.

Apadrina una sala de juego

Las nuevas salas de juegos pueden ser apadrinadas por las empresas que quieran colaborar con el Hospital Sant Joan de Déu, en el marco del 50 aniversario de su actual ubicación en Esplugues de Llobregat. Esta celebración ha recibido

la consideración de Acontecimiento de Excepcional Interés Público en la última Ley de Presupuestos Generales del Estado, lo cual permite a las empresas hacer deducciones fiscales excepcionales, de hasta el 90 % de su donación.



SJD Pediatric Cancer Center Barcelona

Un centro creado entre todos y para todos

Uno de los mayores proyectos de infraestructuras del Hospital Sant Joan de Déu Barcelona es la creación del SJD Pediatric Cancer Center Barcelona. A lo largo del año las obras han seguido avanzando y, con gran ilusión, se espera su inauguración en junio de 2022. Cuando ese momento llegue, os explicaremos con gran detalle cómo será nuestro centro oncológico, el primero de España y uno de los más grandes de Europa. Mientras tanto, os invitamos a conocer cómo estaban las obras en el mes de febrero de 2021 de la mano de una de nuestras valientes, Judit Pelfort.

El SJD Pediatric Cancer Center Barcelona, a punto de ser una realidad

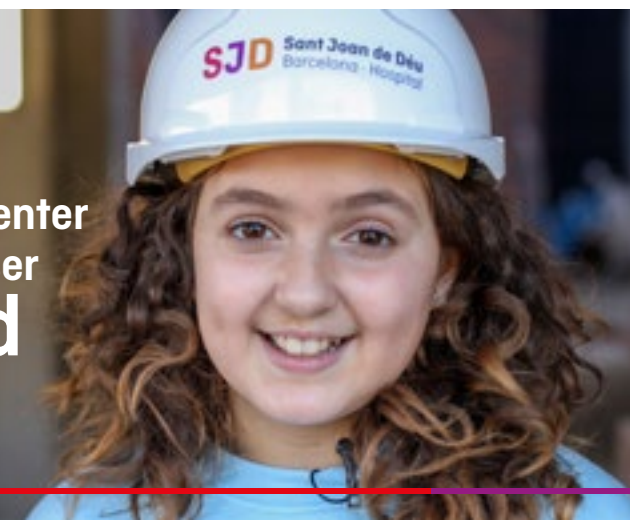

Equipamientos de vanguardia

La tecnología que nos permite innovar y avanzar

Contar con equipos médicos de vanguardia marca la diferencia, porque nos permiten llevar a cabo cirugías pioneras y con mucha mayor seguridad en el proceso; nos facilitan unos diagnósticos mucho más precisos y rápidos; y nos llevan a impulsar tratamientos completamente innovadores en busca de una cura y de una mejor calidad de vida de nuestros valientes.

A lo largo de 2021, hemos podido adquirir, gracias a los donaciones, **18 grandes equipos** por un valor superior al millón y medio de euros. Para nuestros profesionales es de vital importancia contar con este soporte para realizar aún mejor su trabajo. Pero para muchos de nuestros pacientes significa aún mucho más, ya que la tecnología nos permite innovar en los tratamientos y realizar procesos que pueden curarles, antes impensables.

Algunos de los equipos financiados por nuestros donantes en 2021 han sido:

- Retinógrafo-Angiógrafo de campo amplio y contacto para el Servicio de Oftalmología.
- Equipo de ecocardiografía avanzada y ecógrafo portátil para el Área del Corazón.
- Equipo de telemedicina para la Unidad de Cuidados Paliativos.
- Cámara y escáner intraoral para el Servicio de Odontología.
- Gafas de realidad aumentada para el Servicio de Neurocirugía.
- Ecógrafo cutáneo para el Servicio de Dermatología.
- 2 equipos de neuromodulación para el Servicio de Neurología.



Dr. Joan Sánchez de Toledo, jefe del Área del Corazón, utilizando el equipo de ecocardiografía avanzada.



Equipo de neuromodulación no invasiva.



INVESTIGACIÓN EN ENFERMEDADES QUE AFECTAN A LA INFANCIA

La incansable labor de conocer y curar las enfermedades graves de nuestros pacientes

Más de **300 profesionales**, entre clínicos e investigadores, trabajan en el **Institut de Recerca Sant Joan de Déu** para encontrar la cura a muchas de las enfermedades graves que afectan a nuestros pacientes, la mayoría de ellas minoritarias. La filantropía de la sociedad, así como la obtención de becas competitivas, son vitales para impulsar y dar continuidad a la investigación.

Las líneas de investigación llevadas a cabo por nuestros profesionales son muy numerosas. Por eso, tan solo podemos detallar algunas de ellas en esta memoria.

Siguen creciendo los ensayos clínicos

A lo largo del año, nuestra Unidad de Ensayos Clínicos, pionera en España en el ámbito pediátrico, ha llevado a cabo **218 ensayos clínicos** y **77 estudios** observacionales.

La esperada respuesta para las familias

Desde la creación del **Centro Daniel Bravo Andreu**, en 2017, hemos podido diagnosticar a **2.325 pacientes** con una enfermedad minoritaria, **444 de ellos en 2021**. Muchas de estas familias han estado años en busca de un diagnóstico exacto.

Institución CERCA

El **Institut de Recerca Sant Joan de Déu** ha sido reconocido como **Centro de Recerca de Catalunya** (CERCA) por la Generalitat de Catalunya. CERCA reconoce nuestra investigación con unos estándares de calidad y un modelo de gobernanza que promueve el desarrollo científico de excelencia. Contar con este reconocimiento nos permite acceder a nuevos recursos económicos que nos ayudarán a seguir avanzando en el desarrollo científico.



Cáncer infantil

El equipo del Laboratorio de Oncohematología del Hospital Sant Joan de Deú nació hace más de 15 años y, en la actualidad, está formado por 50 profesionales. Algunas de las líneas de investigación en las que trabajan son las siguientes:



Sarcoma de Ewing

Nuestros investigadores han podido reproducir, en modelo animal, un tumor de Ewing en diferentes fases de su evolución para conocer cómo se produce la resistencia a la medicación. Asimismo, también han demostrado que el resultado del injerto de la biopsia en el modelo animal, si es exitoso o no, es un elemento relevante para determinar el pronóstico de la enfermedad en el paciente.

Rabdomiosarcoma

Tras cinco años de trabajo intenso, uno de nuestros estudios ha podido demostrar, en primer lugar, que el fármaco ipatasertib tiene un efecto antitumoral si se utiliza en la dosis adecuada; pero además, que el gen PRKG1 es un biomarcador eficaz para reconocer los tumores que van a responder al tratamiento con dicho fármaco. Unos resultados que abren la puerta a un futuro ensayo clínico en niños.

Neuroblastoma

Son varios los proyectos que avanzan en relación a este tumor del sistema nervioso central. El primero de ellos consiste en la elaboración de una plataforma para clasificar los neuroblastomas en función de criterios epigenéticos –alteraciones del genoma que pueden servir de marcador para establecer la agresividad del tumor– con el objetivo de ofrecer un diagnóstico más preciso. El segundo, estudia los mecanismos de quimiorresistencia que suelen aparecer en los neuroblastomas de alto riesgo. Y, por último, el estudio basado en la inmunoterapia con anticuerpos anti-GD2, que ha demostrado que el tratamiento combinado con naxitamab, quimioterapia corta e intensiva, cirugía completa y radioterapia ha dado los mejores resultados de supervivencia de esta enfermedad a nivel mundial.

Más líneas en estudio

El equipo de investigación del cáncer infantil también lidera proyectos en osteosarcoma, retinoblastoma, tumores rabdoideos e histiocitosis.

Un importante ensayo clínico internacional

ALLTogether es un ensayo clínico internacional, impulsado por la Sociedad Española de Hematología y Oncología Pediátricas (SEHOP), que ofre-

Leucemias y otras enfermedades de la sangre

Diversos estudios siguen evolucionando con varios objetivos. Por un lado, se avanza en la implementación de nuevas técnicas para la **caracterización molecular** completa de la leucemia, con el objetivo de mejorar el diagnóstico y aumentar la sensibilidad del seguimiento de la enfermedad residual, tanto de la leucemia linfoblástica como de la mieloide aguda. Asimismo, un estudio del mismo grupo investigador también se centra en la **prevención de la toxicidad** de los tratamientos intensos.

En cuanto a los trabajos realizados en el campo de la **inmunoterapia**, cabe destacar los tratamientos realizados con **células CAR-T-19** para las leucemias linfoblásticas agudas agresivas. El Hospital Sant Joan de Deú Barcelona comenzó a trabajar en 2016 con esta innovadora terapia, convirtiéndose en uno de los primeros hospitales de Europa en llevarla a cabo, y siendo el único hospital de España en participar en el ensayo clínico realizado por la empresa Novartis a nivel mundial. Además, hemos trabajado en el desarrollo de un nuevo proyecto CAR-T-19, completamente académico e independiente de la industria farmacéutica, en colaboración con el Hospital Clínic de Barcelona. Este estudio ha recibido en 2021 **la mayor subvención competitiva concedida por el Instituto de Salud Carlos III** –1,7 millones de euros– y estudiará la seguridad y efectividad en pacientes de 0 a 18 años del CAR-T ARI-0001, nombre que recibe este proyecto en memoria de Ariana Benedé, la joven paciente que impulsó una iniciativa de recaudación de fondos para poder implantar en España la terapia CAR-T.

Siguiendo en la línea de la inmunoterapia, otro estudio en marcha intenta identificar los factores de riesgo de fracaso del tratamiento con células CAR-T, todo ello, con el objetivo de determinar cuáles son los pacientes que responderán al tratamiento con células CAR-T como terapia única, y cuáles necesitarán un trasplante de médula posterior.

ce tratamientos innovadores como la inmunoterapia en primera línea y que permite aplicar un tratamiento personalizado para cada paciente, más eficaz y menos tóxico, para curar su enfermedad. Para que España pueda entrar en este ensayo clínico se requiere desarrollar previamente unas técnicas muy precisas de labora-

torio y cumplir unos requisitos muy rigurosos de controles de calidad. En el último año, nuestro hospital y el Niño Jesús de Madrid han trabajado para implementar las condiciones necesarias de diagnóstico y seguimiento de la leucemia para el nuevo protocolo, que empezará próximamente.

Enfermedades infecciosas

La pandemia ha supuesto para el equipo investigador de enfermedades infecciosas un doble reto: continuar con las líneas de investigación llevadas a cabo durante años –citomegalovirus, tuberculosis, enfermedades prevenibles con vacunas, infecciones en pacientes de cuidados intensivos, etc.– y responder rápidamente a muchas de las nuevas incógnitas planteadas por el coronavirus SARS-CoV-2.



Plataforma Kids Corona

Hemos contribuido al conocimiento de la COVID-19 investigando si los niños y niñas tienen cierta protección natural contra el virus y cómo afecta a las mujeres embarazadas. Para ello, hemos impulsado la plataforma Kids Corona, creada gracias a las donaciones de empresas, entidades y particulares, en la que investigadores de todo el mundo, profesionales de la salud y ciudadanía han unido esfuerzos para encontrar respuestas a las siguientes preguntas:

¿Los niños y niñas se infectan menos que los adultos?

Hemos realizado un ambicioso estudio a 411 familias donde ha habido un caso de COVID-19, y hemos concluido que, aunque los niños y niñas se infectan igual que los

adultos, la enfermedad se manifiesta en ellos de manera mucho más leve.

¿Los niños y niñas pueden transmitir la enfermedad?

Gracias a un ensayo pionero de nuestro hospital hecho a 1.905 participantes de casales de verano, sabemos que los niños y niñas sí son transmisores, pero contagian 6 veces menos que los adultos, y que la transmisión es menor cuanto más pequeño es el niño. Este estudio nos ha permitido conocer cómo se transmite el coronavirus en un entorno similar al escolar y prepararnos para la vuelta al cole.

¿Por qué los niños y niñas desarrollan la enfermedad de forma más leve?

En diferentes estudios hemos recogido muestras para poder identificar en la microbiota de los niños posibles marcadores diferenciales que puedan actuar como protectores frente al virus. La inmunidad

también puede ser un factor protector en los niños y niñas. Se cree que su inmunidad innata (la defensa de primera línea) podría ser superior a la de los adultos y permitiría controlar mejor la fase inicial de la enfermedad.

¿La COVID-19 genera problemas en fetos y futuros niños?

Hemos analizado 874 casos de mujeres embarazadas. Los resultados muestran que la mayoría han desarrollado la infección de manera asintomática o con síntomas leves. Además, hemos observado que el hecho de tener infección por SARS-CoV-2 no incrementa el riesgo de pérdida gestacional, parto prematuro, preeclampsia, estrés fetal o muerte perinatal, entre otros. Por el contrario, este riesgo se ve aumentado en los casos en los que la infección presenta síntomas. También hemos podido comprobar que no hay infección vertical del virus de la madre al feto a través de la placenta.

Consecuencias de la pandemia en la salud mental de los niños y adolescentes

Hemos llevado a cabo un estudio para analizar el impacto que la situación de la pandemia ha generado en niños y adolescentes, de entre 4 y 18 años, del que podemos extraer las siguientes conclusiones:

- En la población sin antecedentes de salud mental, los problemas emocionales y de conducta se han multiplicado en más del doble durante el confinamiento, sobre todo en los niños menores de 11 años, con síntomas de depresión y ansiedad.
- En la población con un trastorno del espectro autista se observa un incremento del 49% en la crisis de conducta durante el confinamiento y, en los casos en los que no hay asociada una discapacidad intelectual, un empeoramiento a partir del inicio del curso escolar.
- Los niños con trastorno por déficit de atención e hiperactividad (TDAH) han incrementado su sintomatología y aumentado los trastornos del sueño y la ansiedad.

Enfermedades Cardíacas

Diversos equipos trabajan en líneas de investigación relacionadas con las patologías del corazón. Desde hace años, la **Unidad de Arritmias** avanza en el conocimiento sobre las causas que ocasionan la muerte súbita cardíaca y el desarrollo de herramientas para el tratamiento de las arritmias. Y más recientemente, se han puesto en marcha nuevos proyectos como:



SJD CaRe 4 Kids

Integrado por un equipo de cardiólogos, especialistas en cuidados intensivos y en cirugía cardiovascular, neonatólogos, ingenieros, analistas de datos, etc., este proyecto tiene como objetivo avanzar en el diagnóstico, tratamiento y pronóstico a largo plazo de los niños y niñas afectados por enfermedades del corazón.

CORTEX-eCare

A través del uso de las nuevas tecnologías, se ha generado una nueva línea de trabajo en este centro de control remoto, donde se monitorizan a todos los pacientes con problemas de salud cardiovascular, tanto en el hospital como en domicilio. En él, expertos en cardiología trabajan con bioingenieros, analistas de datos y expertos en inteligencia artificial para crear algoritmos que nos ayuden a mejorar la manera de tratar a nuestros pacientes. Siguiendo en esta línea, el **programa Alccelerate** usa la inteligencia artificial y el aprendizaje automático (*machine learning*) para dotar de capacidad predictiva a nuestro sistema de monitorización, anticipando así el riesgo de deterioro de los pacientes y facilitando el alta médica cuando su estado lo permite.

Proyecto CoALEs

Este proyecto, dirigido a niños y niñas con coartación de aorta –una enfermedad congénita minoritaria de difícil manejo–, tiene como objetivo mejorar los resultados y el manejo clínico de estos pacientes a través del *machine learning*. La interpretación de la información de cada paciente, de forma continua y completa desde la vida fetal hasta la primera infancia, facilitará la evaluación de cada individuo, apoyando las decisiones médicas y facilitando la participación de los padres en la toma de decisiones de su bebé.

Investigación en pacientes intervenidos de cardiopatías

Los niños y niñas sometidos a cirugías cardíacas durante los primeros años de vida pueden presentar secuelas importantes relacionadas con el neurodesarrollo. Con el objetivo de mejorar la calidad de vida de estos pacientes, se están llevando a cabo diversos estudios para analizar los mecanismos de lesión cerebral en bebés

que nacen con alguna cardiopatía congénita. Uno de ellos es el **proyecto TinyBrains**, para desarrollar un nuevo aparato de neuromonitorización no invasiva que permitirá conocer la causa del daño cerebral producido, previsiblemente, durante la cirugía cardíaca.

Investigación en pacientes con tratamientos oncológicos

Los niños y niñas que reciben tratamientos oncológicos tienen cinco veces mayor riesgo de desarrollar una enfermedad cardiovascular que el resto de la población. Los estudios que se llevan a cabo desde la Unidad de Cardio-Oncología se centran en la detección precoz del daño cardíaco mediante nuevos marcadores y técnicas de imagen. Estos trabajos buscan, en primer lugar, estudiar los mecanismos de toxicidad cardíaca en estos pacientes y, en segundo lugar, mejorar los métodos de diagnóstico del daño en el miocardio e identificarlo cuando todavía no es evidente en las pruebas de diagnóstico por la imagen o en los marcadores en sangre habituales.

Investigación en neurociencias

Dentro de este grupo de investigación hay un gran número de profesionales que tratan de arrojar luz a muchas de las incógnitas que plantean las enfermedades que afectan al cerebro. Desde 2019 gran parte de las líneas de trabajo se engloban bajo el **Proyecto BRAIN**, pionero en Europa, que busca nuevos tratamientos para las enfermedades del cerebro en desarrollo.

Diagnóstico bioquímico

El grupo de investigación en medicina metabólica y mitocondrial lleva a cabo un proyecto basado en el análisis metabólico dirigido al estudio de las enfermedades que tienen un impacto directo en el metabolismo. En los últimos años han desarrollado diversas acciones, en colaboración con otros centros investigadores, entre las cuales destaca el estudio de la enfermedad de Huntington's, con el que han demostrado que estos pacientes presentan una deficiencia de tiamina –vitamina B1–, abriendo una nueva posibilidad terapéutica para esta enfermedad actualmente intratable.

Investigación en epilepsia

El grupo de investigación en epilepsia lleva a cabo un proyecto con el que pretende crear un registro de pacientes y de diagnósticos para estudiar de forma prospectiva y longitudinal los diferentes tipos de epilepsia infantil. Este detallado registro de datos servirán como biomarcadores para la detección temprana de estos trastornos y permitirá la personalización precoz de la terapia.

Enfermedades autoinmunes neurológicas

La Unidad de Inmunología Clínica e Inmunodeficiencias estudia en profundidad la respuesta inmune de los pacientes afectados por graves enfermedades autoinmunes neurológicas. A través del uso de técnicas nuevas y complementarias, tiene como objetivo dilucidar los mecanismos implicados en el desarrollo de la enfermedad, de cara a dirigir un tratamiento específico y personalizado con más posibilidades de éxito y menos efectos secundarios.

La Unidad de Neuromodulación

Gracias a las donaciones recibidas, hemos podido impulsar la Unidad de Neuromodulación no invasiva, basada en la estimulación eléctrica o magnética del cerebro de nuestros pacientes.

Así, nuestros profesionales ya pueden utilizar las técnicas de estimulación cerebrales no invasivas – muy seguras e indoloras– para tratar una gran variedad de síntomas muy comunes en muchas en-

fermedades neurológicas y psiquiátricas: síntomas motores, cognitivos, emocionales y conductuales.

Esto hace que pacientes con distonías, depresión mayor,

TDAH, enfermedades del neurodesarrollo, epilepsia o trastornos del espectro del autismo, del movimiento o de la conducta alimentaria puedan beneficiarse de estos nuevos tratamientos.

Proyecto BRAIN

El estudio del cerebro y sus enfermedades es uno de los mayores retos que afronta la ciencia y la sociedad en su conjunto desde hace décadas. No obstante, la mayoría de las investigaciones se centran en patologías que suceden durante el envejecimiento, como el Alzheimer o el Parkinson. En cambio, el cerebro del niño, aún en desarrollo, ha sido hasta ahora menos estudiado. Sin embargo, comprender el funcionamiento del cerebro en desarrollo, podría alumbrar el camino hacia la prevención de las enfermedades del adulto.

Fruto de la necesidad palpable de conocer más el cerebro infantil, el Hospital Sant Joan de Déu Barcelona cuenta con el Proyecto BRAIN, que tiene dos grandes objetivos:

- 1. Cambiar el paradigma de estudio** de estas enfermedades en los niños y niñas, basado tradicionalmente en un enfoque a través de los síntomas, para avanzar hacia una perspectiva basada en los mecanismos de la enfermedad. Para ello, nuestro hospital plantea una visión integrativa del estudio de cada caso, aportando el conocimiento de expertos de diversas especialidades y el uso de las nuevas tecnologías.

- 2. Desarrollar terapias innovadoras y personalizadas.**

En este sentido, Sant Joan de Déu ha desarrollado una plataforma de terapias de diferente naturaleza, distribuidas en terapia de neuroestimulación cerebral, terapia moduladora a través del metabolismo y la plasticidad neuronal y, por último, terapia génica y celular.

Defectos congénitos de glicosilación

Los profesionales del Servicio de Neurología, en coordinación con otro centro universitario, tienen en marcha un proyecto de desarrollo de un modelo de levadura que supone una forma innovadora de estudiar los trastornos congénitos de la glicosilación (CDG) menos frecuentes, pero igualmente graves desde el punto de vista clínico. La idea es manipular la levadura, que posee muchas proteínas que se asemejan a las proteínas implicadas en los CDG humanos, para incluir la mutación y el defecto que queremos estudiar y observar qué tratamiento farmacológico es capaz de mejorar la función de RFT1 y las alteraciones celulares. Una vez seleccionados los fármacos que los consiguen en la levadura, se realizará también el estudio en células de mamíferos ya descritas con la misma alteración.

Investigación en canalopatía KCNQ2

La canalopatía KCNQ2 es una enfermedad neurológica de debut precoz, sin tratamiento específico, que se diagnostica mediante estudios genéticos. Los síntomas clínicos son muy variables en los pacientes, pero pueden provocar una afectación neurológica severa. En los dos últimos años, en Sant Joan de Déu hemos trabajado en un proyecto multicéntrico que nos ha permitido conocer en profundidad el amplio espectro de características clínicas de esta enfermedad. También, hemos correlacionado la clínica de los pacientes con la disfunción del canal KCNQ2 y hemos analizado si existen alteraciones de los iones (potasio principalmente) en el líquido cefalorraquídeo en RN con canalopatía KCNQ2 y otras causas de convulsiones neonatales. Los resultados de este estudio se han publicado en la revista de impacto *Pediatric Neurology*.

Ensayo clínico en síndrome de Rett

En 2021, el Equipo de Investigación del síndrome de Rett, ha iniciado un ensayo clínico, con un tratamiento neuroprotector, que durará todo un año. Este tratamiento ha sido diseñado en el laboratorio de metabolismo sináptico del Hospital Sant Joan de Déu y se ha podido empezar en pacientes, tras haberse llevado a cabo el ensayo preclínico en modelos animales con esperanzadores resultados.

Asimismo, también se ha iniciado otro ensayo con estimulación eléctrica personalizada con el objetivo de mejorar la atención, el lenguaje y, por consiguiente, la capacidad de aprendizaje en las pacientes.

Investigación en enfermedades reumáticas

El Equipo de Reumatología Pediátrica de Sant Joan de Déu forma parte del grupo investigador *Grup d'Estudi de Malalties per Disfunció Immune en Pediatria* (GEMDIP), enmarcado dentro de la línea de respuesta adaptativa, metabolismo e inmunobiología del Institut de Recerca Sant Joan de Déu. Entre las líneas de trabajo del equipo, destacan las de la artritis idiopática juvenil, las de enfermedades autoinflamatorias y las de la enfermedad de Kawasaki. Asimismo, e incorporando el uso de la tecnología, el equipo tiene en marcha el proyecto de "Mejoría en la monitorización, atención y calidad de vida de los pacientes con artritis idiopática juvenil" (MA-CAI), cuyo objetivo es la monitorización regular de los pacientes mediante dispositivos portables (*wearables*) y otras nuevas tecnologías para detectar brotes de la enfermedad y mejorar su calidad de vida.

Investigación en enfermedades dermatológicas

Nuestro Servicio de Dermatología Pediátrica trata todas las enfermedades de la piel, uñas y pelo de nuestros pacientes, desde las más comunes, hasta enfermedades congénitas o adquiridas minoritarias, especialmente en su expresión más severa. Es un servicio pionero en el tratamiento, diagnóstico e investigación de hemangiomas, malformaciones venosas, malformaciones linfáticas, malformaciones arteriovenosas, síndromes de sobrecrecimiento asociados a malformaciones vasculares, etc. En 2021, además, ha seguido impulsando la investigación en el síndrome de macroencefalia-malformación capilar, un trastorno genético poco frecuente que puede provocar, entre otras manifestaciones, un aumento anormal de una o varias partes del cuerpo y alteraciones vasculares de la piel. Los estudios de nuestros profesionales han permitido avanzar a nivel clínico en el diagnóstico genético y en la implementación de terapias dirigidas a investigación.

Hemodinámica y metabolismo cerebral

El objetivo general de este estudio es cuantificar, de manera no invasiva, el flujo sanguíneo cerebral y el metabolismo neuronal en bebés con convulsiones y encefalopatía evolutiva-epiléptica precoz, y ver si la alteración de estos dos biomarcadores se relaciona con un riesgo de mal pronóstico neurológico, como los trastornos del desarrollo o de la movilidad. El estudio también analizará la respuesta metabólica cerebral a los tratamientos.

Investigación en distrofias musculares congénitas

Nuestra Unidad de Enfermedades Neuromusculares está formada por un equipo multidisciplinar con experiencia en el diagnóstico, el tratamiento y la investigación de estas patologías. Este equipo trabaja en diversas líneas de investigación, como el proyecto para conocer la "Historia Natural de las distrofias musculares de cinturas por déficit de sarcoglicanos" y el de "Medicina personalizada para las distrofias musculares congénitas por déficit de colágeno VI", con el cual pretenden desarrollar terapias avanzadas, modelos fisiológicos y herramientas diagnósticas precisas.



PROGRAMAS DE COOPERACIÓN INTERNACIONAL



Por el derecho universal a la salud

Hermanamiento con el hospital Saint John of God de Mabesseneh

Más de 15 años apoyando a los niños y madres de Sierra Leona

El Hospital Sant Joan de Déu Barcelona está hermanado, desde hace **más de 15 años**, con el centro que la Orden Hospitalaria de los Hermanos de San Juan de Dios gestiona en Sierra Leona, el *Saint John of God Catholic Hospital of Mabesseneh*.

Nuestros pediatras, enfermeras y otros profesionales viajan periódicamente al hospital africano para intercambiar conocimientos y dar apoyo a los profesionales autóctonos que trabajan allí. Desde Barcelona intentamos también mejorar sus instalaciones y proveerles de material. Además, hemos fundado una escuela de enfermería donde se han graduado un número importante de enfermeras, algunas de las cuales trabajan en el hospital, pero la mayoría lo hacen en centros de salud comunitaria.

Los programas que llevamos a cabo en Sierra Leona no serían posibles sin el apoyo de empresas, fundaciones y donantes particulares que desde el inicio están ayudando a los niños y niñas enfermos de Mabesseneh.



Hospital Saint John of God en Sierra Leona



Rehabilitación nutricional

Abordamos el problema de la desnutrición en las poblaciones rurales situadas alrededor de la ciudad de Lunsar, en Sierra Leona, donde los índices de mortalidad maternoinfantil son muy altos. Y lo hacemos desde todos los ámbitos, mediante la prevención, el apoyo y el tratamiento, con programas de formación, alimentación, tratamiento médico y seguimiento particular de los casos.

Después de un año complicado a causa de la crisis provocada por la COVID-19, este programa ha vuelto a recuperar poco a poco la normalidad. Tanto es así, que en 2021 hemos colaborado con la apertura de una clínica en Mangue, impulsada por la ONG Juan Ciudad, para mejorar la atención a las madres y niños afectados por desnutrición.

5.989 niños y niñas atendidos en 2021

Apadrina el tratamiento de un niño en Sierra Leona

En Sierra Leona la sanidad no es pública y la población, sin apenas recursos, retrasa el momento de acudir al hospital cuando enferma. A veces llegan muy tarde, cuando la enfermedad está muy avanzada. Para evitarlo, impulsamos el programa Apadrina el tratamiento de un niño en Sierra Leona, que con los años ha creado un ecosistema de socios y empresas que sufragan la parte que pagan las familias por el tratamiento del niño en el hospital de Mabesseneh.

Estos dos últimos años han sido complicados, pues la crisis económica del país, con la devaluación de la moneda, ha hecho encarecer el precio de los productos hospitalarios, y la pandemia ha reducido las donaciones externas. Aún así, gracias al esfuerzo y la solidaridad de los donantes, hemos podido seguir atendiendo y curando a muchos pequeños.

2.074 niños y niñas atendidos en 2021



Ezequiel Pérez junto al Hermano Fernando Aguiló, responsable del programa de Hermanamiento, y el Hermano Michael Koroma, director de Saint John of God Hospital.



Ezequiel Pérez Villoria

Administrador de Villa Reyes S.L.

“Creo que en los momentos más difíciles es cuando no podemos fallar como sociedad.

Tenemos claro, en nuestra compañía, que colaborar con los programas de cooperación internacional del Hospital Sant Joan de Déu significa estar al lado de los niños y niñas que injustamente, por haber nacido en un país u otro, no tienen las mismas oportunidades. Llevamos más de 10 años apoyando estos programas solidarios y nos sentimos orgullosos de hacerlo”.



Nuevo hermanamiento con San Juan de Dios de Manizales, en Colombia

Hemos iniciado un nuevo hermanamiento con la Clínica San Juan de Dios de Manizales, en Colombia, un centro especializado en **salud mental y tratamiento de adicciones a niños y adolescentes**. Ubicado cerca de Medellín y Cali, en una zona azotada por la presencia de las narco-guerrillas y donde el índice de consumo de tóxicos en menores es muy alto, este hospital ha podido estrenar un nuevo centro de atención a las adicciones gracias a una donación. Desde nuestro hospital les hemos acompañado y formado para desplegar el modelo de atención en este nuevo centro. Ahora iniciamos un camino junto a ellos en el que seguro que podremos intercambiar conocimientos y experiencia.

Programa cuida^m

Una esperanza para muchos niños de países con pocos recursos

19 niños y niñas han sido tratados en 2021 gracias al programa Cuida'm

En 2021, a pesar de que hemos seguido sufriendo serias dificultades con los traslados a causa de la pandemia, **19 niños y niñas de países con pocos recursos han podido ser tratados** gracias a este programa. Todos ellos tenían enfermedades gra-

ves y necesitaban acceder a un tratamiento médico-quirúrgico de alta complejidad que difícilmente podrían encontrar en sus países de origen.

Desde que iniciamos este programa de cooperación internacional, en el año 2004,

Cuida'm ha cambiado la vida a 381 niños, algunos de ellos a través de las cuatro misiones de cirugía cardíaca que hemos realizado en Perú. De todos ellos, 192 procedían de Latinoamérica, 171 de África, 11 de Asia y 7 de Europa del Este.



CARLOS FERNANDO HERNÁNDEZ

FATOUmata ZARA

LAMIN JAWO

ANGEL PATRICIO LOJÁN

BRANDON DIEGO ARCOS

YAYHA RAMOUZ

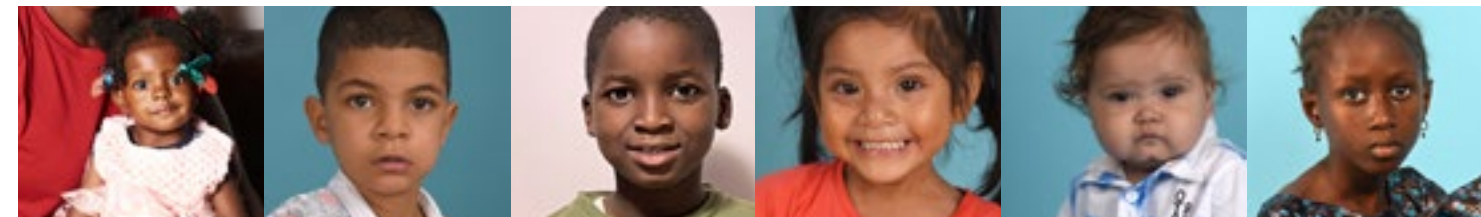

DAVILA NAELE MAYOUT

MANUEL MAURICIO MELÉNDEZ

ABDOULIE TOURAY

LARISSA KHALESSI

FABIO RAFAEL AROCHA

MARIAMA TOURAY

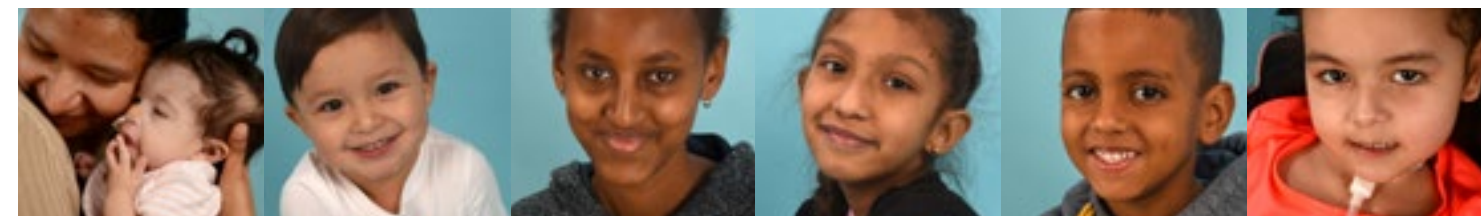

GABRIELA ESTEFANIA HERNÁNDEZ

IAN DANIEL CARBAJAL

AKIYA GIZA

KARY REGINA ZELAYA

AOMAR ABEIDA SID AHMED

EBONY MIRANDA

Programa PCCB Charity Fund

El programa de cooperación para niños con cáncer

Empezamos 2021 despidiendo al pequeño David Arnulfo, de México, que pudo regresar a su país después de recibir tratamiento contra el cáncer en nuestro Hospital.

Y le siguieron Munineath Try, de Camboya, y Teresa Valentina, de Guatemala, que también nos dijeron adiós para volver a su casa recuperados. Y hemos dado la bien-

venida a Rafasha Kenzi, de Indonesia, a quien aún estamos tratando de un retinoblastoma.

Hemos podido atender a estos cuatro valientes gracias al programa PCCB Charity Fund, que nos permite tratar a niños y niñas que tienen cáncer, de familias sin



Rafasha Kenzi, el último pequeño paciente atendido a través del PCCB Charity Fund

recursos que viven en países donde les resulta imposible acceder al tratamiento que necesitan. El programa cubre los gastos de traslado y manutención del paciente y de un acompañante adulto responsable del menor, que siempre debe ser derivado por su oncólogo de origen.

Mucho más de San Juan de Dios

Sensibilizar y promover la solidaridad para cuidar a las personas más vulnerables

SJD San Juan de Dios Solidaridad



Orden Hospitalaria de
San Juan de Dios
Provincia de España

La Orden Hospitalaria de San Juan de Dios tiene en España 80 centros sanitarios, sociales, sociosanitarios, docentes y de investigación, que atienden a cerca de un millón de personas al año. Para cuidar a

las personas más vulnerables y mejorar su calidad de vida, queremos contar y contamos con la complicidad de la sociedad, promoviendo acciones solidarias y programas de sensibilización.

'Des-Nudos', un documental para romper estigmas sobre salud mental

La Orden Hospitalaria San Juan de Dios ha producido el documental *Des-Nudos* con el objetivo de hablar sobre salud mental de manera desacomplejada, rompiendo prejuicios y haciendo visibles realidades a menudo silenciadas y fuertemente estigmatizadas. En él, siete jóvenes hablan de manera íntima y muy personal con una persona de su entorno cercano sobre el trastorno de salud mental que les afecta. Un canto de amor y esperanza a la vida y a los vínculos y relaciones humanas que nos unen y nos sostienen, muy necesario en un momento en el que la crisis provocada por la pandemia ha empeorado la salud mental de muchos niños y adolescentes.

Des-Nudos está dirigido por Txell Esteve y Diana Casellas y realizado por Marc Juan, y ha contado con la financiación del Ministerio de Sanidad, Consumo y Bienestar Social.



<https://solidaritat.santjoandedeu.org/documental-des-nudos/>

¡Entre todos construimos una sociedad más justa y solidaria!

Magic Line SJD, 11.000 personas caminando por un mundo mejor

La Magic Line SJD ha celebrado su novena edición, recuperando la esencia de antes de la pandemia. La movilización ciudadana en favor de San Juan de Dios no ha parado de crecer, y este año los participantes han recorrido los caminos de Barcelona, Mallorca, Madrid y Lleida. Las 11.000 personas solidarias que se han sumado a esta acción ya emblemática han conseguido recaudar 269.000 euros para financiar distintos proyectos sociales y sanitarios. En estos nueve años, la Magic Line SJD ha conseguido dos millones de euros.

<https://www.magiclinesjd.org/>



'Bombers amb causa' resiste a la pandemia

El proyecto *Bombers amb causa* ha continuado con su tarea solidaria en 2021 y, a pesar de las dificultades de la pandemia, ha recaudado 76.540 euros. Esta iniciativa solidaria nos ha permitido financiar proyectos de investigación en enfermedades infantiles y programas de atención a la infancia en riesgo de exclusión. Desde su inicio, en 2011, ha aportado 619.556 euros, gracias a la implicación de los bomberos, de las familias y los niños participantes y de colaboradores importantes como los fotógrafos profesionales y los ilustradores.



<https://www.bombersambcausa.org/>

El Hospital Sant Joan de Déu Barcelona ha recibido de *Bombers amb causa* una beca con una dotación de 42.733 euros para el proyecto de investigación MACAI, cuyo objetivo es mejorar la vida de los pacientes con artritis idiopática juvenil. El resto se ha

destinado a otros centros de San Juan de Dios, para seis proyectos sociales relacionados con la infancia con problemas de salud mental y con enfermedades crónicas, así como para proyectos destinados a menores migrantes.

Actividades acuáticas para mejorar la salud mental

¿De qué manera las actividades físicas acuáticas pueden mejorar la calidad de vida y el bienestar de las personas con un trastorno mental severo? Esto es lo que pretende descubrir el innovador estudio de investigación "Deporte y salud mental. La práctica de actividades deportivas en piscinas como herramienta de inclusión social", promovido por la Fundación Fluidra y San Juan de Dios. Gracias a este proyecto, 233 personas atendidas en el Parc Sanitari Sant Joan de Déu participarán en distintas actividades acuáticas que pueden mejorar aspectos como su autonomía y la capacidad relacional.

Garantizar la movilidad a personas en situación de sin hogar

Las personas en situación de sin hogar atendidas en Sant Joan de Déu Serveis Socials Barcelona pueden moverse gratuitamente en transporte público por la ciudad y cercanías, gracias a un acuerdo con TRAM y Moventia que desde hace cinco años ha ayudado a más de 2.200 personas. Esta alianza supone la aportación de 60.000 euros anuales, que facilita que las personas beneficiarias puedan asistir a sus actividades formativas, de trabajo o búsqueda de trabajo, ir a las visitas médicas, recuperar la red de relaciones sociales y familiares, realizar actividades de refuerzo de socialización y cualquier otro tipo de gestión y actividad coordinada con los técnicos de San Juan de Dios.

LA FUERZA DE LA COMUNIDAD



iniciativas solidarias 1.065.000 €

Las iniciativas solidarias organizadas a favor de nuestro hospital han sido un buen indicativo de la recuperación paulatina y la vuelta a la "normalidad" de toda la sociedad, que poco a poco ha ido saliendo de una época marcada por la pandemia de la COVID-19. Así, durante el primer semestre del 2021, la mayoría de eventos presenciales se cancelaron a causa de las restricciones sanitarias, y a partir de la segunda mitad del año, volvimos a encontrarnos para reemprender o impulsar actividades solidarias.

Si algo hemos aprendido en 2021 es que nuestra comunidad es imparable, que no nos falla en los momentos más críticos y que se las ingenia para idear nuevas fórmulas y seguir ayudando a nuestros pequeños pacientes. Las **260 iniciativas solidarias organizadas a nuestro favor y los 1.065.000 euros recaudados** así lo demuestran. Unos fondos con los que hemos podido financiar programas asistenciales y, sobre todo, nuestros proyectos de inves-

tigación para avanzar en la cura de los niños y niñas enfermos.

Entre estas actividades, queremos destacar el esfuerzo que han hecho las escuelas, pese a la situación que tenían, para celebrar a lo largo del curso la cuarta edición de la **Chocolatada solidaria por la investigación del cáncer infantil**, con la que han conseguido la valiosa cifra de 205.000 euros.



¡Muchas gracias a todos por contagiar solidaridad y ofrecer esperanza!

Además, el deporte ha seguido protagonizando un gran número de eventos en 2021. Eventos que en muchas ocasiones se han tenido que adaptar a la situación, como la **Catalonia 5k Global Virtual Race**, con la que Catalonia Hotels consiguió recaudar 30.000 euros para el SJD Pediatric Cancer Center Barcelona. Pero hemos celebrado también la vuelta presencial de



En 2021 también hemos podido disfrutar de espectáculos que aúnan la solidaridad y el arte o la música como tándem infalible para sensibilizar. Entre ellos, destacamos la séptima edición de la **Zambomba Solidaria**, que volvió a acercarnos a la tradición navideña andaluza y donó a nuestro hospital cerca de 25.000 euros.

Pero si hay iniciativas que realmente, año tras año, se multiplican y acostumbran a tener mucho éxito son las que se basan en productos solidarios. El secreto de este éxito: productos normalmente elaborados a mano por nuestros valientes y sus familias y una gran red de colaboraciones en su distribución. Este año extraño, con muchos meses en los que no ha habido ni stands, ni ferias, ni mercadillos solidarios, las redes sociales han vuelto a jugar un papel importante. Con esfuerzo y esquivando obstáculos, han seguido su trayectoria exitosa iniciativas ya conocidas por todos nosotros, como **Escuts solidaris #PelsValents**, que han añadido a su catálogo nuevos productos como las mascarillas y que han conseguido la friolera de 121.000 euros; o **LEUCO'S by Ingrid**, con sus leucocitos de fieltro, mascarillas y go-

muchas iniciativas ya conocidas por todos, como **los torneos XAP de golf y pádel**, que nos aportaron 60.000 euros; la mítica **Cursa Nits de la Lluna Plena de Sitges**, que reunió a centenares de participantes y más de 30.000 euros para oncología; el tradicional **torneo de pádel #ForçaMiquel**; la emotiva **Caminada dels Guerres Memorial Jaume Bou**; la **Cursa Rotary El Prat**; o

la **Carrera contra el cáncer infantil para recordar a Marta, la princesa valiente**, celebrada en Yecla (Murcia). Y si hablamos de deporte, también cabe destacar el reto solidario **Corre por los Grin**, impulsado por un grupo de atletas que participaron en la prueba Northwest Triaman (Ironman), recaudando 45.000 euros para las enfermedades del neurodesarrollo.



rrros quirúrgicos; los productos decorativos de **Una Navidad de ilusión**; los elementos de bisutería con la ilustración de Álex de **Dona'm ales**; el **Calendari solidari de la Policia de Terrassa**; o la ropa de segunda mano del **Market solidario**, que han conseguido cada una de ellas más de 30.000 euros para nuestro centro.

Y no nos olvidamos de los centenares de iniciativas, fiestas, productos y eventos que habéis llevado a cabo pensando en nuestros pequeños valientes y en sus familias.

¡A todos os damos infinitas gracias!

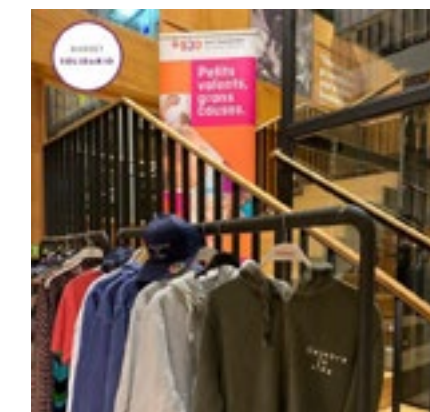

Pequeños gestos con mucha esperanza

A veces son las iniciativas más pequeñas las que más nos sorprenden y emocionan. Acciones que salen del corazón de nuestros valientes, de las familias y de muchas otras personas solidarias, y que llegan directas al nuestro.



El cumple de Mia es el regalo de muchos más

Mia, afectada por una cardiopatía congénita, ha celebrado su cumpleaños con una fiesta divertida pero también muy especial, en la que los regalos se convierten en donaciones para la investigación en cardiopatías. Así lo decidieron sus padres, después de que pasara por nuestro hospital: "Queremos contribuir de esta manera a la investigación, que es el único futuro, pero también le damos a nuestra hija un extra de valores. Hoy es Mia, pero mañana puede ser cualquiera, y se necesita investigar".



Iván y su libro solidario

Navy (Iván al revés) viaja a un mundo espiritual con la misión de devolver al universo el equilibrio amenazado. Este es el argumento de *Lycanth-bay*, la novela de autoficción que Iván Pastor ha decidido escribir para dar forma a todas las ideas que pasan por su cabeza y para contribuir a la investigación de la histiocitosis de células de Langerhans, el cáncer que padece desde la infancia. Una obra que refleja el universo de este valiente y con la que podemos extraer más de una lección. Como él explica, "si hay algo que me ha enseñado mi enfermedad es que tenemos que aprender a aceptar aquello que nos pasa y que no nos gusta. Aceptarlo no es resignarse: es asumir que aquello que nos sucede, bueno o malo, es parte de nosotros y nos tiene que ayudar a crecer".

Nuestros eventos, vuestra causa

Gracias por acompañarnos y apoyar, un año más, las acciones solidarias que impulsamos desde el Hospital Sant Joan de Déu Barcelona. En 2021 hemos organizado diversos eventos para recaudar fondos para atender a nuestros pacientes, y vosotros habéis estado allí, convirtiendo nuestra propuesta en vuestra causa.

¡Sin vosotros, no hubiera sido posible!

Gala Inseparables 2021

Más de 2.200 personas de once países diferentes han participado en la gala virtual que hemos organizado por segundo año para recaudar fondos. Una velada inolvidable con la que hemos conseguido 65.000 euros para los proyectos escogidos por los participantes.



Ve la gala del 2021

SJD Sant Joan de Déu
Barcelona · Hospital

2ª EDICIÓN
Gala Inseparables
27 Noviembre 2021 | 20:30 h

Participa en el evento benéfico virtual del Hospital Sant Joan de Déu, donde **tú decides a qué línea de investigación o área asistencial quieres apoyar.**

galainseparables.org

Inseparables
Gala SJD 2021

Torró Solidari RAC1

La séptima campaña navideña, impulsada junto a Torróns Vicens y RAC1, ha alcanzado en 2021 un nuevo récord de recaudación: 279.338 euros que hemos destinado al proyecto de investigación de enfermedades neuronales BRAIN.



La Noche solidaria 'Festival Jardins Pedralbes'

Hemos vuelto a celebrar una velada solidaria en uno de los jardines más emblemáticos de la ciudad de Barcelona, que ha contado una vez más con la actuación de Sara Baras. Hemos destinado los 127.000 euros recaudados al SJD Pediatric Cancer Center Barcelona.



Las asociaciones, grandes aliadas de nuestro hospital

Las asociaciones de pacientes desempeñan una gran labor en nuestro hospital y son un gran apoyo para las familias de niños y adolescentes con enfermedades minoritarias, graves o crónicas.

Gracias a ellas, a su implicación y motivación, hemos podido llevar a cabo diversos proyectos que no reciben financiación pública. Son a menudo el motor de la investigación de enfermedades graves poco frecuentes, como el cáncer infantil o las enfermedades metabólicas, neurológicas y genéticas. Y también nos ayudan a mejorar la atención a los pacientes y a sus familias, a través de proyectos asistenciales como el refuerzo de la atención psicológica o las nuevas figuras de gestores de casos.

Más de sesenta asociaciones colaboran con nuestro hospital y nos ayudan a curar y cuidar mejor a nuestros pacientes con enfermedades complejas.



Regala Sant Joan de Déu

La compra de productos solidarios, tanto en la **Botigueta Solidaria** de nuestro hospital, como en el portal digital **Regala Sant Joan de Déu**, han alegrado y provocado sonrisas a muchas personas, y, muy especialmente, a muchos de nuestros pequeños valientes y a las mamás de nuestra maternidad, que los han recibido en sus habitaciones de la mano de sus familiares e, incluso, de nuestros voluntarios, a lo largo de la pandemia.

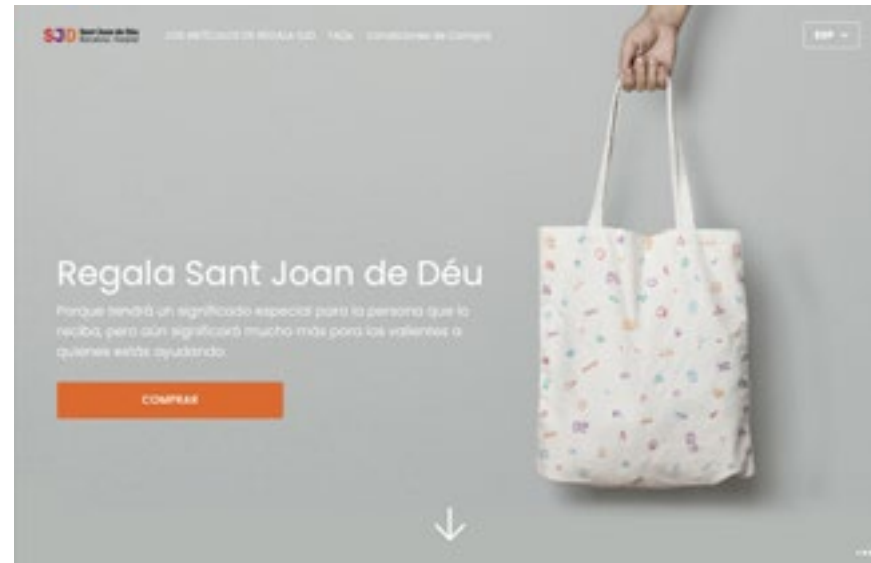

Gracias a la colaboración estable de **Stikets, Petit oh!, Pasito a Pasito, Oli&Carol, Nici, Natura, Mr. Wonderful, Molins Jorba Online, Magic Box Toys, Kusiwawa, Karuna, Diset, Jovi, Grup de Dones "El Pati de Mataró", Coco Au Lait, Búho Barcelona, Bóboli, AS de Trébol, Blond Clothing, Amazon, Alma, Al Agua Patos, Mayoral** y una red estable de **personas voluntarias que realizan productos artesanos**, podemos nutrir de productos nuestra tienda solidaria y recaudar fondos para los proyectos financiados con donaciones.

Y gracias a nuestras **15 voluntarias**, podemos tenerla en funcionamiento cinco días a la semana, durante siete horas al día.

¡Muchas gracias a todos!



SJD Sant Joan de Déu
Barcelona · Hospital

LOS PEQUEÑOS
VALIENTES,
**TU MEJOR
CAUSA**



DONA



CIFRAS MÁS RELEVANTES DE 2021

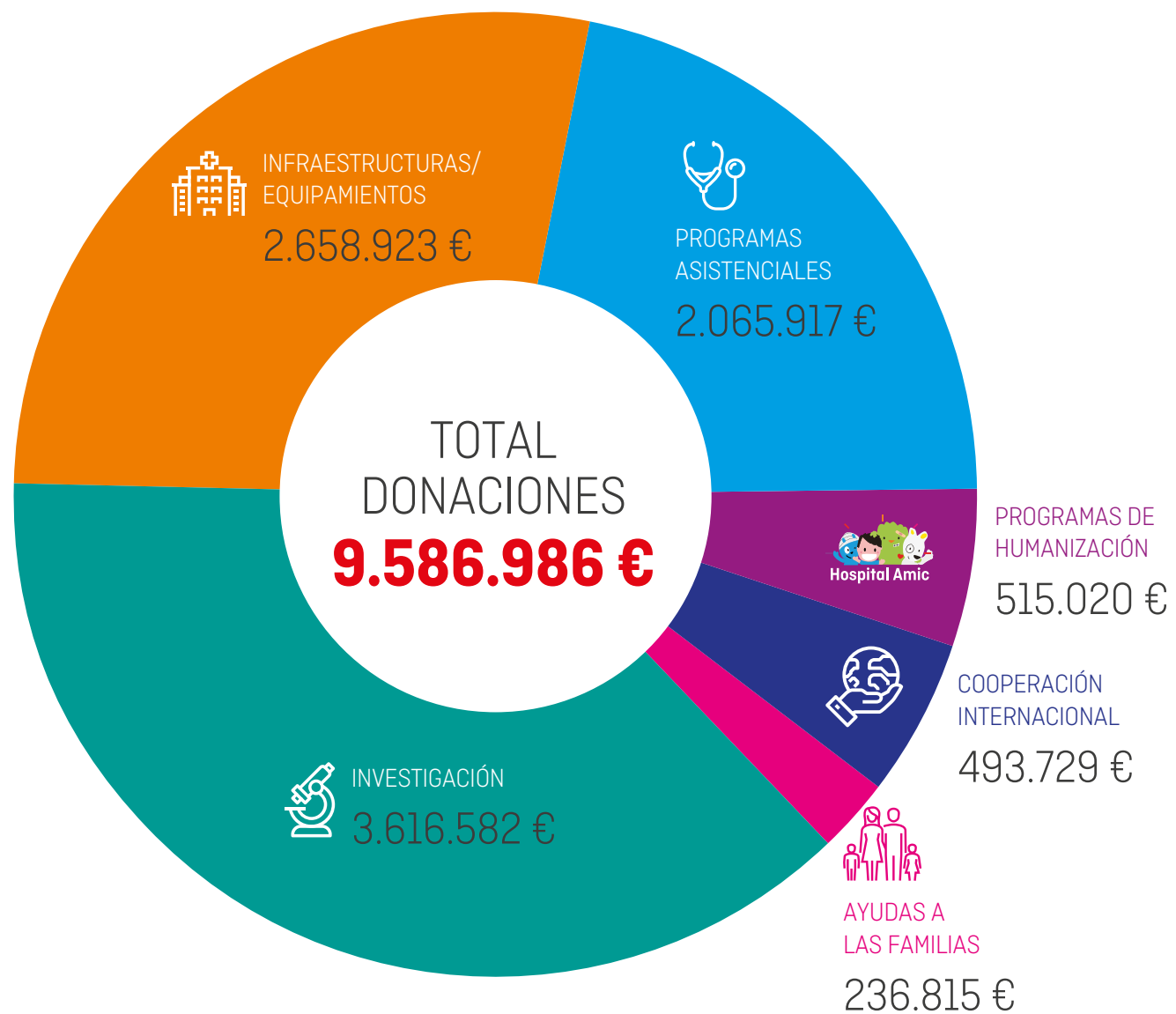

DISTRIBUCIÓN POR TIPOLOGÍA DE DONANTE



Nuestro agradecimiento

Desde el Hospital Sant Joan de Déu Barcelona os queremos dar las gracias por vuestra confianza y apoyo a la labor que realizamos. Es realmente un orgullo y una satisfacción ver cómo formáis parte de la historia de nuestro centro. Y cómo nuestros pequeños valientes, son también vuestra gran causa.

Todos y cada uno de vosotros sois igual de importantes y necesarios. Y aunque estas páginas sean limitadas y no podamos mencionar a todos, queremos transmitir nuestro enorme agradecimiento.

FUNDACIÓN LEO MESSI • FUNDACIÓ BARÇA • STAVROS NIARCHOS FOUNDATION • MARIA ÀNGELS RECOLONS MORER • FUNDACIÓ "LA CAIXA" • ANDBANK • ESTEVE • FUNDACIÓ NOU MIL·LENI • GRUPO SIMM • FUNDACIÓN INVEST FOR CHILDREN • FUNDACIÓ JOAN RIBAS ARAQUISTAIN • FUNDACIÓ DANIEL BRAVO • ROSALIA GISPERT BARRAL • FUNDACIÓN UNO ENTRE CIENTO MIL • FUNDACIÓ PRIVADA BOSCH AYMERICH • ASOCIACIÓN "PULSERAS CANDELA" • FUNDACIÓ PORTAVENTURA • INICIATIVA SOLIDÀRIA "XOCOLATADA SOLIDÀRIA" • INICIATIVA SOLIDÀRIA "TORRÓ SOLIDARI RAC1" • ASOCIACIÓN BENÉFICA ANITA • FUNDACIÓ DE MÚSICA FERRER-SALAT • QUADIS • ANTONIO DE LA SOTILLA TAPIAS I OLGA CASAS LEÓN • NIT SOLIDÀRIA FESTIVAL JARDINS PEDRALBES • INICIATIVA SOLIDÀRIA "ESCUTS #PELSVALENTS" • FUNDACIÓ INFANTIL ENRIQUETA VILLAVECCHIA • MANGO • FUNDACIÓ PRIVADA D'INVESTIGACIÓ SANT PAU • XAVIER RUBIRALTA I AINA FLUXÀ • G3T • FUNDACIÓN CRIS CONTRA EL CÁNCER • BARBERAN • FUNDACIÓ GLÒRIA SOLER • GRUP CONSTANT "TORNEIG BENÈFIC XAP" • FUNDACIÓN ÀUREA • FUNDACIÓ CREATIA • FUNDACIÓ PROBITAS • ASOCIACIÓN CONTRA EL RABDOMIOSARCOMA

ASOCIACIÓN ESPAÑOLA GRINPATIAS • FUNDACIÓN NOELIA • VILLA-REYES • FUNDACIÓN INFANCIA SOLIDARIA • CASA TARRADELLAS • FUNDACIÓ DE L'ESPERANÇA • FUNDACIÓ "LA CAIXA" • GENERALITAT DE CATALUNYA: DEPARTAMENT DE DRETS SOCIALS • INICIATIVES SOLIDÀRIES "BOMBERS AMB CAUSA" • AFANOC • LILIANA GODIA • INICIATIVA SOLIDÀRIA "NITS DE LA LLUNA PLENA SITGES" • INICIATIVA SOLIDÀRIA "DONA'M ALES" • ASSOCIACIÓ MUA SOLIDARIS • FUNDACIÓN ANTONIO CABRÉ • POLICÍAS POR Y PARA LOS VALIENTES • FUNDACIÓ FAMILIA VILA-SABORIT • FUNDACIÓN ANDRÉS MARCIO • GENERALITAT DE CATALUNYA: DEPARTAMENT D'IGUALTATS I FEMINISMES • ASOCIACIÓN PABLO UGARTE • INICIATIVA SOLIDÀRIA "LEUCO'S BY INGRID" • MARKET SOLIDARIO 4A. EDICIÓ • CATALONIA HOTELS & RESORTS • ASOCIACIÓN RETTANDO AL SÍNDROME DE RETT • ASSOCIACIÓ SOMRIURES VALENTS DUCHENNE • GAES - AMPLIFON • FAMILIA ARTIGAS ANDILLA • INICIATIVA SOLIDARIA "UNA NAVIDAD DE ILUSIÓN" • FUNDACIÓN PKU • BECA ARLET VILA • FESTIVAL ZAMBOMBA SOLIDARIA • FUNDACIÓN AMIGOS DE NONO • INICIATIVA SOLIDÀRIA "FORÇA MIQUEL" • ASOCIACIÓN NEN • SAMS ASOCIACIÓN • FUNDACIÓN MARIA TERESA RODÓ • ASTRID HERR • AMETLLER ORIGEN • FUNDACIÓ DAMM • AUDICONSULTORES ADVOCATS I ECONOMISTES • ASOCIACIÓN MI PRINCESA RETT • PENGUIN RANDOM HOUSE GRUPO EDITORIAL • ASOCIACIÓN MACROCEFALIA MALFORMACIÓN CAPILAR ESPAÑA • CIPRÉS AZUL • FAMILIA CARBÓ VALLE • FUNDACIÓ CARMEN I Mª JOSÉ GODÓ • G2-9DOS Y ASOCIADOS • TRANSMURAL BIOTECH • ASOCIACIÓN TODOS CONTRA LA HISTIOCIOSIS • AECC • FUNDACIÓN PALIACLINIC

ASOCIACIÓN MIRADAS QUE HABLAN DUPLICACIÓN MECP2 • ROTARY CLUB D' EL PRAT • AIRPORT GURUS • FUNDACIÓN PARA LA INVESTIGACIÓN DEL NEUROBLASTOMA • LABOGAR • INICIATIVA "BIRDIE SOLIDARIO EDUARD ROUSAUD" • AGEFRED • CALBET ELECTRODOMÈSTICS • INICIATIVA SOLIDÀRIA "MEMORIAL JAUME BOU - CAMINADA DELS GUERRERS" • ASOCIACIÓN LA PRINCESA VALIENTE • ARGENTA PATRIMONIOS EAFI • ASOCIACIÓN PROYECTO ALPHA • FERNANDO CASTIÑEIRAS • INICIATIVA SOLIDÀRIA "SOM GROCS" • CRISTINA CABALLERO NAREJO • MAGIC LINE 2021 • FAMILIA GAMBÚS BERNAT • RENTAURO • FUNDACIÓ MIR-PUIG • INICIATIVA SOLIDARIA "IV PROAM GOLF FUNDACIÓN LEO MESSI" • INICIATIVA SOLIDÀRIA "BATEGA CONTRA EL CÁNCER INFANTIL" • GAES SOLIDARIA • AENAR • MIRADAS MÁGICAS • BANSABADELL VIDA • TEAM RYNKEBY ECKES • GRANIN • INICIATIVA SOLIDÀRIA "QUIMFANTS" • EMBAMAT • ASOCIACIÓN LA VIDA CON HERNIA DIAFRAGMÁTICA CONGÉNITA • ASSOCIACIÓ CATALANA DE FIBROSI QUÍSTICA • FUNDACIÓ PRIVADA MIARNAU • GINVEST ASSET MANAGEMENT SGIC • INICIATIVA SOLIDÀRIA "GLOBUS PELS VALENTS" • FUNDACIÓN TEAMING • ASSOCIACIÓ GUALBA SOLIDÀRIA • INICIATIVA SOLIDÀRIA "IV TORNEIG DE PÀDEL ROSAWEK" • HP PRINTING AND COMPUTING SOLUTIONS • ASSOCIACIÓ FORÇAME LLORET DE MAR • DESARROLLOS EMPRESARIALES TASMANIA • FAMILIA GRAS SAMARANCH • FUNDACIÓ VÍCTOR GRÍFOLS I LUCAS • FUNDACIÓN RENTA CORPORACIÓN • INDOPLAST • FUNDACIÓN INOCENTE, INOCENTE • "EN RECORD I MEMÒRIA DE LA NOSTRA FILLA ELENA" • FAMILIA DE PABLO IGLESIAS FRANCO • MARIA RIBÉ DE PONT • NTT DATA SPAIN • ROCA TRULL • M-AUTOMOCIÓ • AXACTOR • ASSOCIACIÓ 1000 I UNA NINEKA • GRIFFITH FOODS • DKV • INICIATIVA SOLIDARIA "CELIA BOOKTUBER CONTRA EL SARCOMA DE EWING" • CREVIN • ROCHE • GRUP D'ANIMADORS PROFESSIONALS • INICIATIVA SOLIDÀRIA "POLSERA CÁNCER INFANTIL ANDBANK - SHIORI" • INICIATIVA SOLIDARIA "LA FUERZA DE LEO" • LABELIA • CONCIERTO SOLIDARIO PORFINVIERNES • LUZ DE GAS • AÜNA DISTRIBUCIÓ • COFIDIS • FUNDACIÓN ANA CAROLINA DíEZ MAHOU • COCA SOLIDÀRIA BY DANIEL JORDÀ • ALPLA IBÉRICA • FUNDACIÓN ESPAÑOLA DE HEMATOLOGÍA Y ONCOLOGÍA PEDIÁTRICAS • ASSOCIACIÓ AMICS DE BOULEMBOU • COMERCIA GLOBAL PAYMENTS ENTIDAD DE PAGO • INICIATIVA SOLIDARIA "NADANDO POR EL CÁNCER INFANTIL MALLORCA - BARCELONA" • SURIS • SHINE STAR • BROWN-FORMAN SPAIN • INICIATIVA SOLIDÀRIA "CALENDARI TAXISTES VOLUNTARIS" • TEAMS MOTOR • SERVIHABITAT SERVICIOS INMOBILIARIOS • FUNDACIÓN UPS ESPAÑA • OKAIDI SPAIN • INICIATIVA SOLIDÀRIA "SHURIKAN STARS" • FUNDACIÓN TIEMPO DE ESPERANZA • ASSOCIACIÓ GINKGO - BERGA • ASOCIACIÓN SYNGAP 1 ESPAÑA • CERTIS EMPRESA CONSTRUCTORA • ELECTRO A.D. • INTERNATIONAL POLICE ASSOCIATION (IPA) • FAMILIA PÉREZ CÀNOVAS • ÓPTICA & AUDIOLOGIA UNIVERSITÀRIA • SABA INFRAESTRUCTURAS • VEOLIA SERVEIS CATALUNYA • VIVIAN JORBA PRAGINESTÓS • ASSOCIACIÓ ANIOL, SEMPRE AMB UN SOMRIURE • INICIATIVA SOLIDÀRIA "PETITS VALENTS SANT CELONI" • INICIATIVA SOLIDARIA "LAS COSAS DE JESÚS" • T-SYSTEMS ITC IBERIA • ASOCIACIÓN EL CAPITÁN MARCELO • TE CONNECTIVITY SPAIN • INICIATIVA SOLIDARIA "PULSERA POR LA INVESTIGACIÓN DEL CÁNCER INFANTIL" • ASOCIACIÓN GEORGINA DE MIGUEL ANTOJA • AACIC • OR ASOCIACIÓN • ASSOCIACIÓ LA LLUITA D'ARNAU • BMOTION • ZOOPA



Departamento de Atención al Donante

Pg. Sant Joan de Déu, 2
08950 Esplugues de Llobregat
(Barcelona)

Tel. (+34) 93 600 63 30
E-mail: atenciondonante@sjd.es
www.sjdhospitalbarcelona.org



DONA



#ParaLosValientes